盛京時報
The Shengching Shihpao
（大正十年十月十九日）

發行人　宮川貫作
編輯人　菊池貞二
印刷人　石原庄太郎
發行所　盛京時報社

休刊…中日大祭禮拜日
陰曆…九月十九日

論說

東省與產業

（敬霜庵）

近十數年來。統觀東省貿易。其大宗確為元豆豆油及豆餅之輸出矣。就中豆餅大半係運售日本者。從前日本農業。非不使用豆餅。但日人自從事滿洲貿易以來。向國內農業家極力獎勵。而豆餅之需要。遂勃以興。今遍於全國農家。無不使用。蓋日本稼穡。因之得廉價之肥料。而東省方面人民。亦受賜不淺。未始非經濟上極可歡迎之現象也。今則日人方面。復顧于利用包米之辦法。悉心研究。已非一日。種種試驗。卓著成績。乃投以一大資本。組織滿蒙工業會社。欲為東省包米開拓世界的銷路。即製造所謂「昆斯產登」（一種包米澱粉）。暨其餘包米製品是也。此外若滿洲綿羊之改良。現下正在熱心研究中。凡製造工業及產業方面之此種投資與努力。遺福東省人民。洵匪淺鮮。最當歎羨而已。夫利權之外溢。務須防之。固不待論。至為中國製品。開拓世界販路者。宜予以相當幫助矣。「因噎廢食」之消極論。與「痴病呻吟」的神經過敏者。吾人為中國不取也。產業開發上之外國資本。固可歡迎。而我亦須積極設施。以觀摩競進。則不落人後耳。試就一例言之。若棉花之改良。（即美種棉花之獎勵種植）尤須積極獎勵。按日本在極東。為消費棉花第一之國。蓋日本風俗習慣。仰給於棉系及布疋甚大。加以日人熱於紡績業。似具有特別技能者矣。其結果日本每年輸入外棉。在吾人意料之外。就中佔其大部分者。實為印度棉及美棉。茲據最近統計日本輸入外棉數額如左。

	民國八年	民國九年
英領印度	三、五七四	四、一九三
米國	三、一一三	三、二七三
支那	九九三	二〇四
埃及	一二二	六九
朝鮮	八六	六七
其他	一一四	九七
計	八、〇〇六	七、九〇六

（以千擔為單位）

由此以觀。日本輸入棉花之八成乃至九成。均仰給於印度與美國。一言以蔽之。則日本之棉花工業。謂為英美二國所支配。似非過言。至中國棉花。則在民國八年。僅美棉之三分一。印棉之四分一。在民國九年。僅美棉之十六分一。印棉之二十一分一。夫中土本不適於棉花之栽培則已。既適於其栽培。而不及印度美國甚遠者。詎非中國產業界之一大憾事耶。中國風俗。與日本粗相同。衣服及其餘日需品。俱給於棉花甚多。固非印度美國之可比。然輸出不振之最大原因。確在改良不足。獎勵不及焉。惟所幸者。中國農政當局。近年漸有覺悟。擬令全國改種美棉。設法獎勵。頗具熱心。就中若東省。亦一面獎勵種植美棉。一面獎勵紡紗廠。種種有所籌畫。然而聞中國方面。計項獎勵美棉之辭。喜出於望外者。為日本棉業家也。蓋中國棉若能見改良發達。則日本不必遠求諸印度美國。就近取諸中國。本意中事耳。翻觀中國輸入之棉系及棉布。由日本輸入者。棉系佔七成。棉布佔六成。聞日本棉業家為擴充銷路。及相互利便起見。擬設立工場於上海方面者。亦不乏人。是亦在中國方面。在所不妨。惟中國實業家宜多注意者。須以獎勵種植美棉為前提。設紡績工場。以應需要之殷。最當而已。要之中日兩國之經濟的關係。更為密切。中國議者。倘能以澈底的眼光。致意於此。則幸甚。

美國對于華府會議之聲明

（東報論評）

美國國務省已經聲明。對于華盛頓會議之態度。並進行會議之大體的方針。聲明十項。蓋係籌所欲言者。其第五項云。『不僅美國全權代表。即會議之自身。尚且不得預先作成一個非然的議事順序也』。然則美國之意。似自處於第三者之地位以澹平會議。吾人以為如此而能可達成會議之目的否耶。不能無疑。而在他面為之辯解者云。『此並非美國之灰心於會議也。蓋因會議進行方法之為重大云云』。然以吾人觀之。預先開示會議進行方法。尤為緊要。日英方面。則在會議熱望解決制限軍備問題。而美國則欲解決太平洋問題。及極東問題。故預定會議議事順序。而三國均受便宜。夫豈淺鮮。其第八項云。『會議之目的。即在發見各國爭執之焦點。並謀解決』之方。此非暗示太平洋及極東問題之前提而何哉。夫日英兩國。專屬意于制限軍備一案。而太平洋極東兩項。則暫置亦可。美國則大不然。似彼己國（指美國）內部情勢所驅使。而願首以此兩件為中心。于為日英與美。正立相互反對地位。美國之意。已如此矣。是以英國對于會議。頗有失望之態。亦有以哉。其第十項云。『會議並非審判參加國者也』。此為當然之理。雖然。于茲而有斯言。豈非反駁國際聯盟乎哉。其故維何。貴威而超越之國際聯盟。（即現在之國際聯盟）有時陷于強國威壓弱國之結果。有時審判獨立國家。此即國際聯盟之大缺點。美國于是宣言此次之華府會議。毫無如此嫌疑者也。反對國際聯盟而不予批准。現在美國政府之聲明中。有此一項。亦固其宜。以吾人論之。前年巴黎會議。固為全世界之平和計。國際聯盟亦然。此次華府會議之目的。亦在世界之和平。固不待言。然以極東方面之事。為會議之中心。似乎稍失其當。此次會議可則。現在歐洲之太危機。此次會議可望解決。於是有言第二之華府會議。為解決歐洲問題。以完成世界和平。不得不在歐洲方面開會。是則吾人窃為此次華府會議遺憾焉。

萬國衣冠畢至

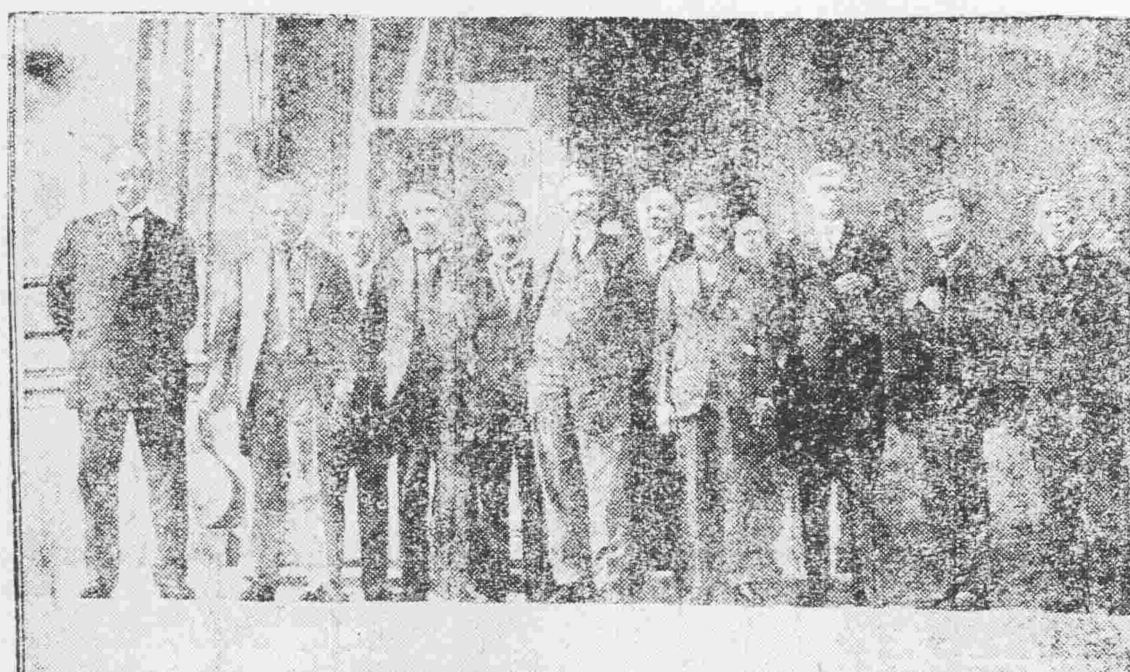

九月一日國際最高會議在巴黎法國外務部開會出席者由左端起英國外相喀遜英國首相魯伊特喬治法國首相曹利晏意太利首相勒諾密駐英意國大使祁爾孟德駐法美國大使哈爾毘駐英日本大使林權助駐法日本大使石井菊次郎

國際聯盟第二屆開會情形

九月五日日內瓦通信云。今日第二屆國際聯盟議會開會。中國顧維鈞博士以聯盟行政會議長之資格。被推為議會臨時主席。當由顧氏致屆開會辭。英語極為流利。全場注目。大致謂議會會員日多。精神勢力。均日見增長。國際聯盟已成為一世界必要之部分。前途極為光明云云。顧君于美國及華盛頓會議。均避而不提。足見其極有斟酌。洵不愧為外交幹才也。午後投票選舉聯盟議會正式議長。荷蘭著名政治家范卡乃皮克博士當選。與博士爭此席者。有巴西代表加斯土台肯哈博士。第二次投票結果。卡乃皮克得二十一票。肯哈得十五票。卡遂以多數當選為議長。南美各共和國一致投票贊助卡哈氏。歐亞兩洲之各國連英國及其各屬地及日本中國。皆投卡乃皮克博士票。結果歐亞各國佔勝。其故蓋因南美中之阿根廷。科思他立卡。關的馬拉。海蒂。轟都拉司。秘魯。巴拿馬及聖薩爾伐達諸國。此次開會均未列席。否則卡哈博士當選無疑。此種臘丁美和堅八共和國之不出席是何原因。此間各方面均未明悉。據一般人推測。或因美國始終未加入國際聯盟。不與聞歐洲種種糾葛。而華盛頓且將開限制軍備之會議。西半球各問題。或將連帶討論。故中南美諸邦不復參與聯盟。亦未可知。聯盟會中官員對於此項情事。極為疑異。會中早于數星期前對於以上諸國。送致請柬。迄今祇科思他立卡及關的馬拉有覆書。其他皆未答覆。現聖此二國或仍將派代表與會耳。外間傳說中美各國現有聯邦之組立。曾約定暫時脫離國際聯盟。俟美國表明態度及華盛頓會議終了之後。再決進止。但據聯盟會中人言。則現未列席之各國。直至最近以前。固未中以種種問題與聯盟當局函電往來不絕。毫未表示脫離之意。除阿根廷曾于去年請願修改聯盟約章第一條。為聯盟會所拒。其他數國或因派遣代表。經費太鉅。無力擔任。亦未可知。然此次八國突然一致行動。皆不到會。當使聯盟會中人大為疑慮。以為必有一種行動正在醞釀中也。此次開會情形。頗極一時之盛。前美國駐德大使竟爾氏。美國大資本家樊德立沛氏及尚有美國人十五人。均到會參觀。挪威瑞典丹麥三國代表團中有女士數人。印度代表則着其本國服裝。頗惹人之注目。諸會為縮短會期起見。將于每日上午開會。會中之六大委員會則于午後開會。如此可望于三星期內畢會。匈牙利最近曾求加入聯盟。此外尚有拉的維亞。立陶宛。烏克拉尼。哀然佩勤。喬奇亞。阿美尼亞。及黎區香司登諸小邦亦請入會。德國入會問題。亦將有人于議會中提出。聞有已在會之數國。願加以贊助。意大利代表外財政大臣加羅與若氏對人言。哈定總統之召集減軍會議。目的至為高尚。意國熱誠歡迎之。國際聯盟會亦應與以援助。不應制肘云。此次到會各國代表已決定減少一切社交的酬應。所有正式讌會及交換名刺互相拜訪等事。一概取消。據云係徇聯盟會秘書廳之請。以節省經費起見。與去年第一屆開會時之熱鬧紛繁情形大不相同。

中國無綫電界情形

（曹仲淵）

現在北京無綫電傳習所任職。去年八月十三日。滬報載直向陸軍部領無綫電料五車。招工四十名。于京津與長辛店間安置。專遞軍事消息云云。此種電料。乃在中德絕交時。由德商卸存上海高昌廟海軍總司令署。陸軍部去歲確曾派人來滬提去。惟至今消息杳然。無從查詢。不知究竟能否應用。雲南唐繼堯前在督軍任內。聽于廣州電台快速消息之靈通。早有設立大電台之倡議。予查其內容。雲南與安南接壤。由法國人包工。兼教授學生。（未完）

奇情短篇

三足蟾

江西省城。有年來一術士。行裝修潔。隨從一僕僮。貌如冠玉。既定館舍。凡醫卜星相。習江湖業者技城中者。悉召至而語之曰。諸君為我姑輟業。吾術行。諸君無所用其長。不如坐而受酬。吾當解橐。使諸君不憂窘乏。諸術者遂俱為罷市。所來術士。本一黑頭公。及出紅丸一粒吞之。則精神煥發。故態悉更。童顏鶴髮。居然神仙者流。乃盡易命裝。另作結束。如三清殿老子狀。更別擇一清淨場。布席安座。陳設精良。支一丹鼎。古銅雅製。架爐熾炭。滿貯清水煮之。術士升座。呼童捧金錢一纏。盛氣囑之曰。為我取實來。座前有方塘數畝。童擲金錢鈎于水。有物浮波以起。望錢奔赴。狀若吞餌之魚。引而出之。一三足蟾也。綠光泛彩。翡翠無其碧。瘢粒連綴。圓若錯珠。審睇之。茸茸徧體。猶者種羊之旋毛成顆也。置蟾鼎爐側。偃伏其間。有患病者來就治。則以金鈎探蟾口。鈎出其舌。刀割一綫許瀝。鼎中沸湯以飲。病者無不立效。或疑蟾為僞物。然兩睫啓閉。指爪鬚活。確有生氣。每一割舌。則血染唇邊。目鶩而合。起爪爪其唇。儼若負痛狀。但舌尖隨割隨復。日割數百割。依然完好。以是人皆仙之。最奇者。一切盲人。不問目瞶凡幾載。但取蟾舌尖瀝沸湯中。撕絹條漬十湯。貼絹盲眶上。片晷即去其絹。瞑目炯炯。察秋毫矣。或疑而叩諸盲人曰。能視我冠乎。曰何冠。能視我衣乎。曰何衣。一絲一縷。言之皆鑿鑿。瞽且笑曰。吾方杖而來。步而歸。豈勉強者所能誑人耶。何疑我者不思之甚也。由是神仙之名。傳播一時。求醫者環擁如堵。或數金或數十金。數百金。爭先投贈。郎已獲朱提無算。術僮月餘。捲包以去。凡瞽兒復瞎者。至四十餘日後。皆蒙昧如故。然雖空費多金。意卒無悔者。蓋自分此生永無天日。乃數十日人情物理。竟得燦著于目前。倘不過此老。即拼千萬金。未可致力也。噫古之術士若。七七頃刻之花。左慈鱸魚之釣。曇花幻影。不過使有目者目眩而心迷。顛倒之術。止轉瞬間耳。乃此老力可回天。能使兩目雙盲者。獲觀天日至四十餘日之久。術亦神矣哉。

廣告

滿鐵定期船　大連出帆廣告
青島上海行
榊丸　十月十九日正午開航上海行
本船均設有船內無線電信局
滿鐵埠頭事務所
各荷取扱　海運課
丸二商會
大連監部通二丁目（電話二六四〇、一八五）

中日合辦　正隆銀行奉天支店
本行照除一般銀行例辦理一切外注重各項事宜如左
存款及匯兌事務以親切叮嚀為宗旨
貸款各項以公債票抵押以論顧主
凡放貸各欵以公債票擔保息率從廉
優格外公道以兌換金銀小洋事宜照市價
奉天新市街電話六八〇番
奉天小西關
總辦　長日二二五二番　中二二七一番
分行　大連、營口、鄭家屯、安東、撫順、開原、芝罘、天津、旅順、錦州、長春
電話　長日六八一番

聞
不孝鵬第等罪孽深重不自殞滅禍延顯妣陳太夫人痛於中華民國十年九月十九日即夏歷辛酉年八月十八日酉時壽終內寢距生于前清咸豐丙辰年九月十三日享壽六旬有六不孝鵬第在側侍疾不孝鵬第隨林差次不孝鵬第在吉林差次均聞病星夜奔回雙親含殮遵禮成服擇日扶柩安葬
叨在　鄉世誼　寅戚　年　恕計不週哀此報
謹擇於陰歷
十月初四日成主
十月初三日開吊
十一月初五日修經
十一月初四日開吊
十一月初六日辰時
十一月初五日發引
孤哀子　趙鵬第　泣血稽顙
齊衰期服孫　泣稽首

大順永贈彩廣告
本號開設奉天大西門裡路南已歷多年遵手商業之道德維持永遠之信用自經營以來頗蒙各界歡迎諸君光顧無不賞貴因之日有起色不暇之勢敝號有見於此特又竭力擴充重新修理洋式門面七間自置錦州羔皮京口採辦紫羔灘皮寒羊狐貉貂鼠細毛各種皮料以及又在蘇杭湖廣名廠購辦各樣綾羅綢緞洋貨布疋絨呢紗絹一概俱全專門定做時衣約期不悞擇于夏歷九月初十日開幕贈彩特備彩券萬張以酬惠顧之雅意謹例頭彩兩張各得貉獺皮襖褂各一件價值一百八十餘元二彩四張各得灘皮襖褂各一件價值七十餘元三彩八張各得二毛羔皮襖一件價值五十餘元四彩二十張各得二毛羔皮褂一件價值二十餘元由五彩至八彩得物甚繁不能細載至期請賀光臨莫悞是幸
本號謹啓

專接洽初創電氣公司籌備種種手續計畫包裝一切電燈電話工程所售諸機器及電料均係物美價廉振興業務以應顧主作本位迅速賜顧為宗旨
株式會社實信洋行本號　奉天加茂町　日電話三三二番　中國電話一二八八號
株式會社實信洋行分號　安東縣市場通　日電話五三九番　中國電話七六七號
株式會社實信洋行分號　長春城裡四馬路　日電話九八六番

歷有貳拾年之久專賣五金貨詳細開列如左
營業科目
鐵材、鋼、土木建築用材料、
鐵道、鑛山、電機器、電話、
金庫、衡器、工場、鑛山用諸
機械、販賣、工事設計監督
請負並輸出入商
奉天合名會社藤田洋行
振替大連一七八番
電話　本店（長三二四　日一一四九）　支店（中三三四）

本行代理
英商　怡大洋行
滿洲　鉛油有限公司
新田　皮帶製造會社
羽田　線帶株式會社
中川　金庫製造所
西田　衡器製造所
中國　電氣公司

請看法廳判令殺人兇犯有期徒刑之廣告
錦縣城西江家屯王桂峰者係屬睹子有房產與王振江名下居住及至七月間因贖房子交涉向王振江說伊員心讓房陡起兇心手持鐮刀暗下無常將睹子頭部砍傷身死經該屯人等將兇手送交法院懲辦該與睹子抵償屍錢該屯十家長王樹和替兇手代為運動復經堂訊即將殺人兇犯王振江判令六年有期徒刑之罪經該屯聞此判令頗抱不平並令睹子之嫂王趙氏起訴高等廳外並登諸報端望有督理司法慎與人命之責者論速為調查以重民命也
錦縣江家屯不平人等全具

恭頌樺皮廠駐防吉林陸軍第二獨立團二連連長張君鳳山之德政
吉林縣樺皮廠集市向來商民雜處良莠不齊于本年六月間自張連長到防以來即督飭各排長每日派兵晝則查街夜則放哨於各口設卡周行梭巡街公買公賣秋毫無犯間有匪勢台代出發及致郷間紀律嚴明處事和藹不欺郷民不擇食品督搜由追勦不辭勞苦以致胡匪聞名逃散商民賴以安居聲頌地治兵合法商民等無以為報特登報端以表德政而存紀念云爾
吉林縣鄉一區樺皮廠眾紳商等啓

資本金八千萬元
拂込濟資本金五千萬元
積立金九百四拾壹萬圓
朝鮮銀行
總裁　美濃部俊吉
本行辦理存欵貸資割引海外匯兌事務買賣金地銀塊其他一切銀行業務並執行朝鮮滿州海參崴亞歷山德爾斯克管理金庫事務
朝鮮京城南大門通　振替貯金口座京城三三三番
分行及出張所
內地…東京、大阪、神戶、下關
朝鮮…釜山、大邱、仁川、平壤、鎭南浦、元山、群山、木浦、清津、會寧
滿洲…大連、旅順、營口、遼陽、奉天、奉天新市街、鐵嶺、開原、四平街、鄭家屯、長春、吉林、安東縣、龍井村、哈爾濱、傅家甸
支那…上海、青島、天津、濟南
露領…海參崴、（貨幣交換所）、尼哥利斯克、（亞歷山德爾斯克）、伯力
美國…紐約
及外倫敦巴黎及內重要之地均有代處兌匯分行及出張所

恭贈陸軍七旅一團一營四連長張萬春君之法政
窃牙卜力深居山谷久稱盜藪幸自四連連長張萬春君到防以來精明強幹智勇兼備于兵紀律嚴明于匪晝夜梭巡于民股股保護以是宵小斂跡四民均安故特登報端以表謝忱
牙卜力站商民仝啓

廣告
長春亞洲興業製粉有限公司謹啓
本公司經營既成刻已開辦製粉機器本極精良故所出粉色潔白無比味氣醇正分為四等頭號麪袋刷綠印二號紅印三號刷藍印概用雙獅球（東三省地圖）商標麪袋特用打連布製造兼用贈品每袋內貯紗巾一條以答顧主雅意四號麪祇以蔴袋貯售各麪均屬貨美價廉今當發售之初登報辭明凡各界諸君注意倘蒙光顧不勝歡迎之至

恭頌柳河縣駐防騎兵一營副官佟桂珊排長鄭寶榮並警察隊官趙起雲之功績
湖北柳色地近龍崗每屆夏秋胡匪出沒無常民首三省等鄉擄潛逆踪行匪嘱措洋三千元往贖民家報知警甲迭次追緝終未得獲迫至是月二十三日晚駐柳騎兵營副佟桂珊鄭排長並警察隊官趙起雲帶隊往勦走至通化縣界拉咕河住宿次日黎明佟副官聞知民家帶洋三千元前匪贖票之耗隨與鄭排長趙隊官磋商準備擇要設卡佈置周秘俄有匪首帶民入卡爭賴佟副官歷經戰陣素有膽量陡然突出奮勇猛擊匪勢雖支棄票潛逃竄匿山林致未就擒而佟副官等帶隊搜山已遠匐倖未見賊踪民因未受絲毫損失欲贈爭兵優軴一雙副官堅不收授民思隨德無以為報特登報端畧表謝忱
柳河一區亂木橋子住戶吳德春謹啓

奉天瑞林祥元記紀念大減價廣告
啓者敝號開設奉垣素承各界諸君惠顧無任感激茲擬於夏歷九月初一日開十五週年紀念凡敝號貨物價格無論綢緞洋布皮貨呢絨等正批發一律減價九扣出售以一個月為期藉酬惠顧之雅意希各界諸君惠然肯來不勝盼禱之至恐未週知特此敬告
本號謹啓

孫中山之北伐計劃（十七日發 上海專電）

▲先宣佈湘趙罪狀

據報界消息云孫文北伐計劃其第一步爲宣佈趙恒惕通欵吳佩孚罪狀罷免湖南總司令職以明大義然後大舉進入湘境惟此項計劃須俟孫抵桂林會晤陳烱明等協議後方能確實決定至北伐軍之編制組織則似乎如下

第一軍 許崇智所部在韶州方面集中

第二軍 李烈鈞所部在桂林方面集中

第三軍 李福林所部在湘關方面集中

電召疆吏共謀國是（十七日發 北京專電）

中央爲安定政局起見電令張曹吳三巡閱及其他各省疆吏晋京共謀國是據云太平洋會議關係我國前途甚大中央希望當此之時與各省長官共定根本的策劃惟非郵電可以完全商量加以各省國會選舉問題亦無甚結果務望即日入京以定方針而固國是如不便晋京者請派全權代表據聞公府方面對于各省疆吏之果否遵照此項電令頗爲疑惑

顏長中止赴美原因（十七日發 北京專電）

▲爲劉次長病未就痊

據中央當局云外交次長劉式訓現在病臥就牀之期似乎尚遠而部務之未經處理者甚多是以不許顏外交總長出外故顏氏之赴美一事竟須中止

鹽務抗議即將答覆（十七日發 北京專電）

前者各國駐京公使就吉黑兩省鹽務積弊之情形向北京政府提出抗議中央擬日內答覆據聞此項答覆之旨趣係承認公使團之所希望

鄂蕭之與粵軍北伐（十七日發 漢口專電）

▲向蘇贛接洽聯盟

湖北督軍蕭耀南傳聞孫文將開始北伐之說當向江西陳光遠江蘇齊燮元分電接洽復活長江三省攻守聯盟

粵漢路工罷業形勢（十七日發 漢口專電）

▲是乃一種勞動爭議

粵漢鐵路工人同盟罷業形勢愈趨愈熾刻漸化爲具體的提出要求條件五項內有縮短勞働時間問題且以二十四小時間爲回答期限由此觀之殆將化爲一種勞働爭議

煙酒借欵行將調印（十七日發 北京專電）

煙酒借欵條件已經商定預定明日調印然或有變更亦未可知此因駐京美國公使曾有意見云鑒于中國銀行公會煙酒商人激烈反對之情形宜暫緩辦理云云並以此勸告美國代表阿波杜且聞銀行公會方面主張從前合同之加改訂只將未支之利息欵項改入新借欵以訂新合同

捷杜林氏被刺身死（十七日發 東京專電）

據加參崴電云前任崴埠共產黨政府外相捷杜林氏經由斯根方面取道蘇城潛入崴埠積極陰謀政變計劃詎于十五日午後八時正在晚餐之際突被刺客三名亂發手槍當即身死左黨及勞働者側均以爲暗幕中必由崴埠政府主持頗爲憤怨以致政變的空氣益形濃厚

商教聯合會閉幕矣（十七日發 上海專電）

▲議決裁兵與公團會議通電各省

商會教育會聯合會于本日舉行閉會式就中教育會代表定于二十日離滬赴粵參列在粵教育大會

又電云商教聯合會現向各省通電決議案曰數年以來兵燹戰禍商民苦於負擔教育竟被破壞國家危如累卵本聯合會鄭重宣言裁減兵數節約軍費茲向軍事當局切實希望凡現在戰爭中之各地方急宜設法停戰其他地方則宜預防陷于戰禍全國一致確定裁兵方法並限日實行以圖建設云云

又電云商教聯合會議之重要問題爲民會議及國是會議組織法案十三條昨經審查會議之結果決計召集該會當于本日午前之聯合會報告擬定通電各省商務會教育會農會銀行公會辯護士會報界聯合會請求同意等情查該通電內容ㄑ政治紊亂法律失效兵禍愈深人民愈苦爲人民者亟宜聯起救此危急當經本聯合會決定聯絡各團體解決國是務望各界表示同意並於十一月二十日以前向上海總商會內本聯合會事務所示覆一俟贊成者達半數以上後即當請求派遣代表到滬以資組織國是會議云云

又電云國是會議組織案內容如下

一、本會以熄內爭定國是安固中華民國爲宗旨

二、本會名稱全國公團代表會議解決國是

三、本會議之議事範圍如下

（甲）憲法問題（乙）國是會議

四、本會代表由下列各團体選任商務會省議會教育會農會各派兩名全國銀行公會派四名

五、各公團体派遣代表之手續當由各該團之幹事自行決定

六、本會以全國商教聯合會上海事務所爲準備機關各團體倘或派遣代表須即報告該事務所

七、本會定于民國十一年一月一日在上海正式開會

八、本會定十代表半數以上集合時開會決議權則各團體均爲一票

九、本會開會期定爲一箇月倘不足時得酌量展長日數

十、本會之經費由各會分擔

十一、本會得經大會之議決以全國學者名士爲顧問但每省限爲一人

十二、本規則經決議後即向各省通電並求賛成而後施行

十三、本會之議事細則另定之

並聞該會與廬山會議上海會議相異即係全國農會商會教育會爲之發起鑒于國內現狀爲解決國是起見所以提倡組織故頗爲一般人士所注重

又謂商會教育會聯合會如期于本日閉會

各地專電

東海又召武鳴（北京十七日專電）東海又電召陸榮廷令其早日北上磋商對粵計劃

周自齊赴美期（北京十七日專電）赴美代表顧問周自齊訂于二十五日首途啓程

高次將調財部（北京十七日專電）財政總長問題頗傳潘復辭職農商次長高凌霨調任財政次長並代理部務

劉存厚擬聯直（北京十七日專電）劉存厚代表業已抵京運動對直聯絡

孫傳芳請餉械（北京十七日專電）孫傳芳電請中央即撥欠餉十五萬元及彈丸五十二箱

電訓施使內容（北京十七日專電）中央電訓施公使謂日本關于魯案之對美態度尤須注意

靳將三次請辭（北京十七日專電）財長問題久懸不決靳揆無法轉圜擬即提出三次辭呈

討論對北伐策（北京十七日專電）參陸處討論抵禦北伐方針內容甚密

分電調查粵軍（北京十七日專電）中央分電閩贛令其調查粵軍行動

仙洲不就財長（北京十七日專電）龍心湛已向東海表示不就財長之意

歐美來電

烏杜受職演說（馬尼拉十五日來電）菲律賓總督烏杜將軍行受職式時之演說略謂菲律賓政府之政策即加意于寧靜締營以恢復該群島之信用英文當爲通語不得干預地方之自治云云

美鉄路員動搖（芝加哥十四日來電）此間鐵路員同盟會以爲當局倘或減少賃銀擬即自十月三十日開始全體罷業

批准哥美條約（下加達十四日來電）哥倫比亞參議院業已批准其與美國訂立之條約于是關于一九〇三年開鑿巴拏瑪土腰之舉哥倫比亞應得欵二千五百萬元

俄開勞農大會（北京十七日專電）中央現接陳廣平來電謂莫斯科政府召集勞農大會拒絕中國代表加入

荷蘭承諾參會（海牙十五日來電）荷蘭政府現向駐海牙美公使通告承諾華盛頓會議招待狀之意

叛黨搶劫火車（倫敦十四日來電）據墨西哥城電稱叛黨首領嘉斯特洛氏率衆五十人在波卜拉附近持械劫搶拘留威拉古盧斯開往京城之鐵路客車搶去貨物頗多據云遇害者三人

記者與軍備會（紐約十三日來電）美國軍備縮小委員會擬准新聞記者參與該會議會

英失業者減少（倫敦十五日來電）據當局發表云現在失業者計一百三十七萬七千八比較上星期減少三萬八

運河稅案近訊（華盛頓十四日來電）據紐約滬內稍傳華盛頓消息云關于解決巴拿瑪運河通行稅案現已籌商妥協至于政府之航業政策一案擬暫擱置俟縮小軍備會議後再行提出討論

國際工商會議（巴黎十四日來電）國際會工商會議之理事委員會已開會議舉瑞氏部長霍爾克氏主席派代表列席者計二十國如英法意希臘葡萄牙日本中國及波斯等並已舉定副委員會起草經紀問題之議案

英愛媾和近訊（倫敦十三日來電）愛爾蘭媾和會議特別委員到此盡力媾和之早日達成

比基提督赴美（倫敦十五日來電）比基提督于十五日離英赴美

受理借欵法案（紐約十五日來電）美大藏卿米崙氏現時下院歲入委員會外國借欵書換法案受理

日本電報

開辯護士大會（大連十八日專電）

日本辯護士協會關東州大會于十八日午前十時在大和旅館開會原花井岩田澤諸博士以下辯護士五十餘名均行出席高野辯護士陳述開會辭旋推藤谷恒太郎氏爲主席由古野氏陳述應酬辭已而決議下列各項

（甲）

一、裁判權直屬天皇之確定由行政權監督裁判權制度之改善

二、司法權之統一

三、實行陪審制度

四、改善領事裁判權

（乙）

一、速以關東州司法權與行政權分離獨立並確立陸司法官之地位

二、關東州高等法院長監督檢察機關制度之撤廢

三、關東州裁判三審制度之確定

四、關東州警察官及司法警察官發行拘留狀制度之撤廢

旋開午餐會午後則自二時開關東州裁判制度改善演說大會頗極一時之盛

蘇蘭格軍服之英帝

九月二日蘇格蘭醫學會舉行開院式

是日英皇穿蘇格蘭軍服命駕親蒞焉

早川回國行程（大連十八日專電）

早川滿鐵社長啓程歸國預定日期如左

十八日午後十時自大連起程往五龍背溫泉一宿即經安東抵京城同日親蒞官民發起之招待會二十一日由京城向釜山前行即蒞招宴二十四日抵下關

命令專電

▲大總統令（十月十五日）

陸軍總長蔡成勳呈請授鄭連友李振東以陸軍步兵中校並加陸軍步兵上校銜曹燦張亮基宋恩波鄭光蘇周廣才白傑蔣濬川徐克振宋世銘傅嘉鈺孔憲煌金繼賢周蔚文謝玉衡劉煥森包春芝劉傑劉煥臣吳英孚張玉珂張同仁韓廷鎮王殿魁劉玉宸孟廣隆方煥章陳壽李慶昌孫家祥黃鑑劉爾臺毛蔭昌魏炯劉金義田勳劉雲程劉永盛屈克剛劉駿昌陳文義閻振聲程文用岳振甫爲陸軍步兵中校曹士孟宋賛同爲陸軍騎兵中校范國獻蕭運美爲陸軍砲兵中校徐文彩葉承忠李祥齡李榮彭麒李增壽陳杰吳培張文楷王之佑畢翰章金純良倪汝鈞爲陸軍步兵少校並加陸軍步兵中校銜馬壁榮爲陸軍砲兵少校並加陸軍砲兵中校銜張紹芝爲陸軍憲兵少校陳世澤張蔭藩馮文治朱耀鈞李壽山申鳳亭孫國棟武尚劉濬源李金柱王啓盛王蘭田蔣慶信汪善國申志林李文彪楊國祥關炳勳劉德山蔣郁恩鄭秉賢徐永昌劉槐曹世藻張成麟劉增元馬國源謝鳳翔許鳳洲楊紫光馮飛虎宋清溪張世泰葛有忠吳學琴孫奇峰李思榮信保升劉雲山盧桂芳孫世綱李樹鏞張松齡吳文藻李長福王玉林王夢弼秦金鏡王○麟白璧房瑞軒閻統晉十綸陳劉廷弼周桂生王鳳山岳官平張金錄陳乃聖劉占奎周長春田顯鳴楊春劉寶鍔○紹忠趙崇璧袁福勝張殿卿劉慶有張玉田王文蔚王秀海陳○賢王春勝馬安祥董官祥沈振倫張文裕許登峰趙允恭張廣鈞劉長興齊麥齡羅家福李鉞曹錦濤世英于放邢華亭李靜清董芝印賈鐘廣盛德黃殿辰吳貴山宋慶雲王文有張世盛林錫福劉金錦劉鳳和宋國卿賀魏宗吳國華龐炳禮張恩科劉復禮宋家興張得勝劉耀曙胡士清王佩楨李樹蓉爲陸軍步兵少校陳濬沂杜倬衍劉舜劉雲齡于升于德海丁叙良爲陸軍騎兵少校田和瑞毛慎○曹玉明蕭錫田安錫韻張福元傅永代王章勳爲陸軍砲兵少校王○成張守祿楊林祿爲陸軍工兵少校丁叙山爲陸軍輜重兵少校劉文紀巴彥阿馮泗源加陸軍步兵少校銜石金斗加陸軍砲兵少校銜錢銳加陸軍工兵少校銜張培蕊馮恩庚左德桐鄒裕國王金城鄭上琛黃和王連城盧金聲湯正華爲陸軍二等軍需正郭錦韜○視討庸試金瑜魏嶽衡崔俊升馬駿爲陸軍二等軍醫正倪文郁孫長衡爲陸軍二等軍法正何文清于秉鈞鄭敏李桂印杭耀爲陸軍三等軍需正朱文麒郭鍾岱周厚德黃紹婁袁葆森張宗莊王獻廷周宗緒曹震孫松杉爲陸軍三等軍醫正周炳勳爲陸軍三等司藥正王炳熙周景阜爲陸軍三等軍法正左俊元徐廷璋陳邦楷朱琴軒加陸軍三等軍需正均照准此令▲陸軍總長蔡成勳呈請任命鴻恩綸爲陸軍第二十七混成旅步兵第二團團附應照准此令▲陸軍總長蔡成勳呈請任命張杰爲陸軍第十四混成旅步兵第二團第二營營長應照准此令▲陸軍總長蔡成勳呈請任命孔憲瀛爲湖北陸軍第三混成旅步兵第五團第三營營長應照准此令▲陸軍總長蔡成勳呈請任命劉玉琨爲陸軍第二十七師砲兵第二十七團第一營營長應照准此令▲陸軍總長蔡成勳呈准管理火器營事務長官王懷慶咨請以三音保陸補副護軍參領祥福常海文爲陸補護軍參領應照准此令▲華世中晉給三等文虎章此令▲柴宗濂錫之輪均晉給四等嘉禾章此令

（十月十六日）

▲任命王淮琛爲安徽政務廳廳長此令▲署教育次長代理部務馬鄰翼呈江西教育廳長伍崇學懇請辭職伍崇學准免本職此令▲任命蔣維喬爲江西教育廳長此令▲任命陳任中爲教育部參事此令▲任命徐鑿金署吉林高等審判廳長此令▲任命楊長容署河南高等檢察長此令▲司法總長董康呈請任命林先春署吉林高等檢察廳檢察官此令▲司法總長董康呈請任命顧太徵爲京師地方審判廳書記官長應照准此令▲內務總長齊耀珊呈兼署奉天省長張作霖請任陳文學爲營口縣知事文光爲開原縣知事李仙根爲鐵嶺縣知事何煥典爲蓋平縣知事劉○○爲黎樹縣知事張振中爲洮南縣知事均照准此令▲鈕○善給予二等大綬寶光嘉禾章此令▲陳威給予三等寶光嘉禾章高麒沈鴻昭均給予三等嘉禾章王琦給予四等嘉禾章此令▲梁士模給予三等寶光嘉禾章此令▲潘承業張庠易均給予四等嘉禾章此令▲陸克給予四等文虎章此令

孫文北伐前之籌備

▲決定留守辦法

▲會師地點尚未定妥

孫文北攻。已成刻不容緩之勢。故最近之預備。極爲忙碌。其出發軍費。除市政借欵外。現又以煙酒印花稅向商借來二百萬元。械軍業經甘愛婿戴恩賽由美辦妥。現已運到二船。孫文見軍費軍械有着。故決定督師北攻。日前廣州又開國務會議。討論督師出發後之留守辦法及隨行人員。當即決定。以伍廷芳主持政務。程潛主持軍務。府內共有參軍二十四人。以十二人守府。以十二人隨行。又據粵探報告云。孫文決定出師地點。均由聯軍各省原駐地點發動。日前所定衡州會師一節。因川滇黔相距過遠。諸多不便。故改由原駐防地誓師。俟將湘鄂各省完全佔據後。再定會師地點。觀此則孫文之宗攻中原。其目的不僅佔據武漢而後已云。

王正廷來京之任務

和約研究會會長王正廷。已于日前來京。聞此次入京之任務。略下列之要項。（一）顏外交總長電召。諮詢前在華會所提關稅議案。某國之擔向。（二）向農商部磋商。上海絲業交易所解決辦法。（三）中國大學招考。及整飭校務等宜。一星期後即行返滬云。

大統總 極力維持現閣

中央政局不固。內中原委極多。是以元首徵集各方面意見。毫無結果邀請曹張兩使。亦皆不肯來京。頃據公府確息。大總統時與某府員提議。謂仍須設法鞏固現閣。蓋以國際外交已處極艱境遇。倘政府基礎再有不穩。難免遺人口實。最後已定力邀靳揆進府面商。無論如何。亦須擔任總揆。應以大局爲重云云

應付外交已定之政策

當下外交問題。雖已答覆魯案。及派定華府會議代表。但交涉事件日繁。應速規定方針。故中央各要人連次研究已定。（一）赴美各代表應時主席定出。其他代表不能加添。如有外交學識充足者。可另聘爲顧問。（一）魯案乃須隨同諮詢各界意見。（二）別種懸案。均應限日依次解決。日內即可照此入手云云。

駭人聽聞之我國債務

▲中國行將破產

財政要津。現因銀行公會。正在討論外債整理之時。故將所欠內外債估計。聞內債共三萬八千餘萬。國庫券尚不在內。至外債一項。共計五萬餘萬。即以日本借欵之利息一項。每年亦須一千八百餘萬。而各省所欠之外債與其他路債。尚不在內云。

印度國民運動之中心人物

日來據路透電訊。印度之國民運動。其勢日盛。此運動之中心人物。則甘地氏是也。玆將美國人克來爾泊拉哀思民所記甘地氏之歷史主義。摘譯如左。以見一班。（以下常泊氏語）

印度爲世界奇異事務之一。今日復出一異人。其政治主義。幾可稱爲(聖哲)即甘地氏是也。此人一出。使英帝國對于印度。比一千八百五十七年大叛亂以來。更爲不安。其故則在甘地主張消極抵抗。而不積極抵抗。其抵抗之力乃猶强。其爲印人所景從。亦愈普偏。甘地身材瘦小。似婦人孺子。然黨從之衆。勢力之偉。殆爲今日全世界中任何領袖人物所勿及。甘地乃一哲學的無政府主義家。爲一新託爾斯泰。特擬託爾斯泰之歷史。自奉極薄。節衣縮食。往往數日枵腹。甘貧樂道。其可謂人爲「理想」之代表。門徒甚多。均崇拜如帝天。甘地處于一陋室中。常盤足席地而坐。門徒環侍。甘服白色粗布之衣。戴一罪人所戴之帽。印人相傳爲「甘地帽」每一出行。徒衆數千人送車站。甘地于三等車窗中探首與作別。到一車站下車。徒衆又聞風而來。爭踏而吻其衣袖。或以一見顏色爲榮。甘地今年五十二歲。生于孟買之古來脫。父爲商人。而地幼學法律。曾畢業于倫敦某法律學校。學西方文明相接觸。然心弗善也。但讀托爾斯泰之『天國在汝心中』一書益痛惡西方之工業主義。距今二十餘。南非洲新經經排斥印度工人。律。有一印工被捕。甘地特自倫敦赴南非。爲之辨護。又發起一擁護印度人權利之運動。于是彼之往來幾充滿于脫郎斯伐爾及耐脫爾之牢獄。甘地其家人亦全下獄。在獄中屢次絕食。精神乃大壞。至今未復。居獄兩年。以復又入獄兩次。斯末資將軍知其人不可侮。乃與談判。訂所謂斯末資甘地法案。甘地既而覺悟欲爲印度人謀幸福。非從印度根本改革。不可遂歸印度。實自治奮門。印度此地之廣。等于除去俄國以外之歐洲。人口三萬三千萬。居全世界人口五分之一。以如此之遼藉。固大有可爲。惟印度人中。種類宗教及文化之程度。極爲複雜。其印度本種人約二萬萬。大半爲農人。曾受教育及有財產者極少。此外有回教徒六千萬人。以宗教之不同。每與印度人之鼻。十年以來。印度之國民運動日熾。號爲印度宗教復活運動。同教人未嘗稍戢。然孟加拉省全省人民幾皆捲入此運動漩渦。想此强硬之要求。一九一七年英國。度事務大臣孟達丁氏特親往印度。須布新制。許印度人有限制的參預政治。同時施行過正(擾亂)條例。印人大不滿意。加爾喀答台爾希等處相繼發生亂事。當局嚴加禁壓。阿里查一役中。印人死五百八。傷二千人。然勇氣迄未少衰。去年冬季。依照孟達古新制。台爾希舉行印度第一次議會開會禮。英政府有擬派遣太子威爾斯親至印往。臨時突改派康瑙脫大公。蓋有所戒也。

優林歸國途中之一段談話

哈爾濱通信云。遠東共和國外交總長優林氏。由京返國。道經哈埠時。華俄電社記者訪之于旅次。向其提出問題數項。承優林氏一一詳答。錄其大要如左。

優林云。華盛頓會議開幕在即。世界各國。莫不秣兵馬。積極預備。一禍大戰將至而調兵遣將者。非獨東亞諸國然也。各國政府之精力。維繫于此點。各國人士之輿論。集中於斯事。開幕後有關係之國家。必將以舌鋒代槍砲。而從事競爭。會議之外各國。亦必將感受一種有限度之寬寬。夫遠東共和國。豈不國之不參加。是否爲國際間最不公平之事。而于討論西伯利亞問題時。若無遠東共和國之意見參預其間。謂西伯利亞問題之能圓滿解決也。其孰能信之。三載以還。遠東民族爲自由而奮鬪。爲主權而流血。列强頗能知之。苟列强不顧遠東民族之意志。俄然以一已之決議。迫遠東衛首忍受。則所謂限制軍備會議。安有開幕之價值。東亞和平。安有實現之希望哉。吾固知吾人年來之犧牲。已得列强之諒解。非然者。列强若任意論西伯利亞問題。即爲失論理上之根據。遠東民族爲自衛計。勢必以某種手段。表示其自由意志。而西伯利亞問題。終無解決之望也。

大連會議吾爲太平會議之先聲。日俄兩國于最近三年間所發生無數之誤會。胥賴是會而冰釋之。洞觀今日之國民族。似有維持和平友誼之願望。兩國政府若亦有同等之傾向。則大連會議必告成功矣。吾人不以已往之誤會爲嫌。毅然爲大連會議之主動者。即此頗足證明吾人願望之誠懇。日本政府維贊成此舉。然其誠懇之程度。至今猶未充分表現。此吾人引以爲憾者也。大連會議甫開幕時。日使頗向吾人表示友誼的意志。而撤退俄境日軍。今則撤兵之舉「□」。按時遲誤其高度矣。夫吾人忍視日軍干涉之害。業已三年於玆。縱令此時猶延時日。亦決不謂之爲太過。惟日本須絕得吾人之完全信賴。今撤兵更無他法耳。吾請以下斷語曰。日人若仍繼續其侵略政策。以制吾人之死命。則兩國待決問題。斷難及時解決。日本政府與日本人民。其速翻然悔悟。除和平之障礙物。否則大連會議萬無良好結果。而東亞和平亦未克立即來臨也。

中俄兩國邦交。本可圓滿復活。乎葛雷文券案發生。頓至停頓之象。其時第三者從中作祟。使中國政府採此無關緊要之行動。今中國政府已自覺前次之失策矣。日下遠東交涉之形勢已變。絕處逢生之談判。亦已照常進行。双方捐棄一切外交上之客論。而表現一種平等的性格。遠東駐華代表團。方與中國政府。磋商定約問題。商約之訂立。指日可待。而國際間之障礙。不久即可掃除無餘矣。過奉時。吾與張巡閱使。曾作一度之談話。彼此諒解。漸臻圓滿之境。以故吉黑聯運問題。行將開始討論。兩國代表。日內即可出發。至于蒙古問題之解決。尤非難事。蓋撤兵一層。本由遠東政府明令實行。中間曾爲葛雷文件案所延宕也。該案外交上之手續。業無問題可言。將來滿洲里之特別會議。僅討論撤防填防而已。此次余奉政府命令。報告經過之詳情。且外交方針。亦須余從速確定。故到華未久。又行返國也。

國際聯盟經費之分擔

日來弗九日電云。國際聯盟之經費原由加入各國分担。玆聞其分担比例已定如下。

英國	九〇	法國	九〇
中國	六五	意國	六五
印度	六五	日本	六五
坎拏大	三五	澳洲	一五
南非洲	一五	荷蘭	一五
新西蘭	一〇	暹羅	一〇
波斯	一〇	希臘	一〇
比利時	一〇		

購買老人頭牌皮帶者請注意
[illegible]
請着撫順二區區宮及炭坑高把頭無敢被誣
恭頌吉林第七族二團一營四連連長以及頌二三排長等之德政
恭頌長白縣監獄什長王君正國之恩德
招商局圖南快輪准于舊曆九月十八日

南滿製糖會社事業之概要

事業紹介

南滿製糖株式會社創自民國五年翌年即經營于奉天附近農民勸種甜菜以備製糖之原料秋間收穫頗佳自是即以滿洲土產之甜菜爲種種砂糖之製造在滿洲之甜菜製糖業此其嚆矢也同社製成砂糖之特色品質優勝於甘蔗糖而價格低廉一般人士咸樂用之玆將全會社之內容揭之如下

一、本社　奉天新市街末廣町

一、出張所　大連市寺兒溝東京市日本橋區吳服町一〇、

一、資本金　金壹千萬圓

一、創立　中華民國五年十二月十五日

一、製品種類　「白糖」—星、月、富、華、諸牌、「砂糖」—星、月、牌。「方糖」—寶刀牌。「冰糖」—T、S、T、L。各號火酒。

一、特約販賣店及零售批發處　三井洋行、鈴木商店、南昌洋行、安部幸商店、哈爾濱光武商店、全濱昌盛長春田原商店、全盛昌公司鄭家屯義源東全恒昌源開原豐盛號四平街長勝魁奉天洪順盛全中興利及其他

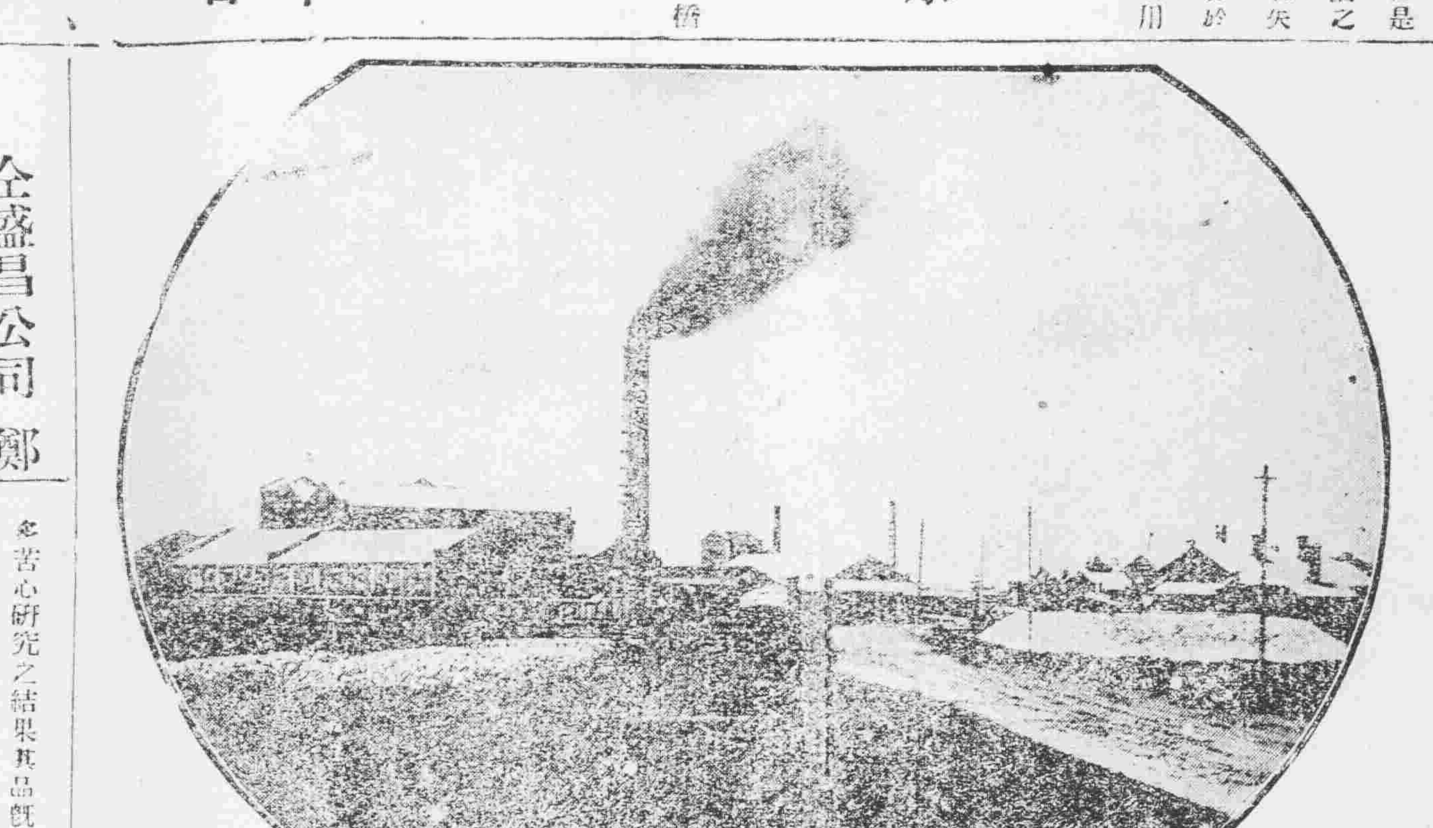
南滿製糖會社全景

同社創立之趣旨

同社之創立鑒于南滿地方砂糖之消費額與歲俱增及今而計一年間之消費實達五十萬擔內外而此消費量之大部分輸自外地故只砂糖一項亦滿洲之一大漏卮也同社乃以地方生產自給之義挽回經濟損失之旨設立社于滿洲中心之奉天利用滿洲之土地之農力種植甜菜利用當地之甜菜製成砂糖更以供當地一般人士之需用一舉之間農民、會社、[illegible]方經濟、砂糖需用界實均沾其益此即同社創立本義之所在也及今全社製出之砂糖經幾多苦心研究之結果其品既優其價復廉復製品內容莫不極口歡迎矣

甜菜種植之獎勵

奉民種植甜菜其利雖鉅顧以事屬初辦本社特定有獎勵辦法以資提倡其法爲何即抽籤給獎是也獎金總額共爲四千元頭獎一張獎額千元二獎二張每張獎額五百元三等獎十張每張獎額百元四等獎二百張每張獎額五元[illegible]一等獎一千元四等共四千元然後以獎票之多寡以分其數之鉅細給獎時期每年于甜菜收穫後九月間其方法先期招集全般種植甜菜農人屆期齊集會社一方面邀請中日聲官及其他官紳蒞臨公開舉行抽籤中獎者查明無訛即時給獎並將籤號碼揭佈于當地各大新聞以昭大信因故農民之利除于應得利益外更有中獎之希望種植甜菜者年見其多誠爲一至好之現象也

本社製品之價之廉與物之美也如又以純粹之滿洲土產也業如上述由希滿洲各界人士購用試之庶信新書之非[illegible]也

結核性疾患に卓効ある!!

栗本醫學博士　增山醫學博士　諏訪醫學博士
齋藤醫學博士　土肥醫學博士　酒井醫學博士　實驗御推獎

正しき補血强壯增進劑

克加爾補爾多

本劑之効用

本劑爲各於補爾多主成分加以可溶性之克加爾含有有機性鐵〇、三%克加爾二%爲最新之製劑無味無臭小兒亦樂服[illegible]

各種藥量小瓶二一〇瓦大瓶五〇〇瓦各埠藥房均有代售如售竣時請向本舖直接購買

種類及賣價

補血强壯增進劑補爾多　小瓶金貳圓　大瓶金參圓
神經性疾患特効可爾賀補爾多　小瓶金貳圓五十錢　大瓶金參圓五十錢
腺疾症特効劑結核補爾多　小瓶金貳圓五十錢　大瓶金參圓五十錢
呼吸器系統特効克加爾補爾多　小瓶金貳圓五十錢　大瓶金參圓五十錢
健胃補血强壯劑規納補爾多　小瓶金貳圓五十錢　大瓶金參圓五十錢

說明書實驗錄進呈

發賣元　大京阪東京市日本橋區小西町二通四町　藤澤友吉商店　振替大阪東京　電話本局

販賣者注意　本劑依法律須索賣受許書

疲勞之頭腦！疲勞之筋骨！欲冀恢復其敏活所以湧新銳之氣力則請適用美味滋養葡萄酒赤玉一杯痛快明確立見効驗支配人之精力與能率者殆無過于是者矣

赤玉ポートワイン

金鶴香油

諸優秀請用之

玲瓏卓越之

潤肌養容之純良無鉛精製

金鶴固練白粉
金鶴花紅葉

金鶴椿油　金鶴石鹼
金鶴板油　金鶴阿路巴
金鶴洗面粉　金鶴坂馬杜
金鶴密油　金鶴花紅葉

發賣元　野村外吉商店

臺灣總督府專賣局方劑
朝鮮總督府法定消毒劑
消毒防臭劑

登錄商標

後藤跌性

殺菌之力偉大防臭力之確實業經諸官廳試驗明瞭斯此劑堪以月誇之優點也後藤跌性各處有信用之藥房均行代售

正大昌洋服店

敬啓者本號開設歷有久載是鄙人向在上海英大馬路福利行專練究考男女洋服不拘大氅便服禮服無不精益求精現下時值冬令各各呢料存貨甚多大減價格便宜出售今特聘請到上洋馳名技師兼售自運國材料以及各種皮毛更以針工其美倘蒙諸公惠顧選料定碼價格從廉定期不悞言無二價祈請各界賜等早經降臨試試可知言之不謬矣奉天小西關大街下頭路南

正大昌洋服謹啓

五彩石印十五色套版　美人月份牌奉送

凡購和合藥水補血補腦新藥後天血胃腸新劑國路福之內無論何品半打以上者於特約店奉送美人大月份牌一張不取分文期以一月爲限逾時恕不再送

旅行與國路福

吾國幅員廣袤氣候飲食在在不同故旅行家時有水土不服之虞而窮鄉僻壤又乏良醫患者若之考水土不服之症實由消化不良所致若消化力強可保無虞故爲旅行家計必携國路福常服之消化力日壯決無水土不服等事矣茲安然旅行

國中一路平順福祿駢臻

國路福係泰昌公司所發明消化新劑消化旺盛良者服之則消化力轉弱爲強無病者服之消化力益加

定價　三角五　七角　一元八角

虔製本舖　泰昌製藥公司

各處均有代售

特約店
安東縣　井上誠昌堂
營口　平記大藥房
營口　東瀛大藥房
漢口　若林洋行
青島　井上誠昌堂
北京　信昌大藥房
奉天　井上誠昌堂
長春　藤田大藥房
大連　小林大藥房
南京　丸三大藥房
濟南　文明公司
哈爾濱　佐藤廣昌堂
滿口　井上折平大藥房
上海　思明堂藥房
天津　東亞公司
金山大藥房

東三省新聞

▲奉天▼

○重要會議將閉幕

使署舉行之重要會議經一般要人連日討論業將一切重要問題多半解決據聞尚未決定者僅駐兵外蒙之分配辦法及三區巡閱使之人物至遲明後日亦當表決此二事表決後重要會議即行閉幕一般要人即將各回原任云（忍）

○張作相暫不赴吉

張使以吉林匪亂頗仍擬派二十七師師長張作相率領部下赴吉協勦會誌報端茲聞內孫督不甚同意是以除該師准於日內開拔赴吉擔任勦匪外張師長則暫不赴吉藉避孫督之猜疑云（不）

○內蒙古派員磋商

內蒙札薩克各旗與東西盟聯合派遣代表札布多彥多爾濟來奉謁見張使磋商辦法（一）與庫倫活佛脫離關係（二）奉吉黑聯防蒙古各旗加入遏止黨匪（三）豫備請領大宗軍需以免冬防之不虞（如）

○赤俄要求在滿會議

▲先商交還庫倫 ▲後議通商辦法

赤俄代表優林日前由京來奉（派員與張使）作非正式之接洽（後即行返國）茲聞該代表昨電張使（內容因關秘密無從探悉）據聞凡張使所要求之各項均行承認並允先行商議（交還）庫倫（事件）然後再議通商（辦法惟會）議地點須在滿洲里情第不知張使如何答覆耳（不）

○張都統公畢旋返

熱河都統張景惠前經張使電召來奉參與軍事會議茲因會議終了各督均將返任張都統以察區事務紛繁諸多待理日昨電知京奉車站預備專車准于今晚搭車返察云（一）

○鄭白綫定期售票

四洮鐵路鄭白新綫自上月由鄭家屯至大林間發售三等客票以來營業狀況頗爲不惡每月進款約在現洋二三百元左右雖爲數無多然在工程時代能得此收入不無小補茲聞該綫已通至錢家店此起處鄭家屯至通遼與魯太平川等縣之大道地當要衝土質肥沃農產豐富豫料將來開始正式營業時一年至少有三四十萬之進款與白音太來及鄭家屯兩站均在一等成爲鼎足之勢該路局長趙世瑄業經呈請交通部令准于本月廿五號開辦客貨運輸於昨月始任車務處課員葉在禮爲該站站長李家湖爲該段段長李葉兩君不日即當赴任任事云

○十一旅兵變詳聞

▲僞被撤軍官所鼓惑 ▲湯鎮守于昨夜回防

東邊湯鎮守所部之第十一旅駐紮通臨界內之一連日前突然譁變曾見前報昨聞該隊原非舊日巡防係由山林警備隊改編其譁變原因爲舊日隊長品學俱不稱職湯使擬撤換另擢賢者事爲該隊長所聞鼓惑隊兵妄謀變叛兵等不顧利害遂即携帶槍械譁然出走前十六日湯氏已接鎮守使署參謀長及其團長來電湯氏持電入告張使張使以事已發生無可如何即令湯氏回防派隊追緝俟追回後再行核辦湯鎮使已與十七日晚九鐘搭安奉車回防而去云

○王道尹計畫移民

東邊王理堂道尹以東邊各縣荒蕪初闢地廣人稀地利棄置而不興動循着滋而雖圖謀治之法自非移民實邊莫由讀事現特擬有移民章程呈請張使及王代省長核閱張使頗然其計俟來春當即具體進行云

○中日大開歡迎會

日本派赴國際律師協會之代表團准于今（十九日）晚由該國到奉奉省律師公會籌欵一千餘元預備屆時在省立第四小學校之禮堂一歡迎大會並使赤擬設席邀請以盡地主之誼日本側銀行團共籌欵一萬元備作歡迎經費其招待之盛不問可知矣（忍）

○查辦不法管獄員

據法界消息柳河縣于知事接任後呈報該縣管獄員串役虐待罪犯詐索金錢情事刻已覊押縣署查辦聞因係柳河土著在前王知事任內曾經監獄工廠紅利香利十分之九以十之一劈與王知事王竟不受批令作爲工廠基金用意根于剩營用種種手段致王卜台未世但代理後竟任用所爲不意于知事甫經接任即將其覊押查辦矣

○謝廳長視察工校

教育廳長謝蔭昌十七日午後二鐘偕同廳員郭某至大西關甲種工業學校視察由該校長郭工廠長引導至鐵工廠試驗水龍速力及木型銀鑛等科均臻完善謝廳長非常嘉許並召集師藝徒巫演說畧謂我中國自顯第一在振興教育然須研究工業製造始能精美而後可與列强抗衡云云（雨）

○地方廳建儲卷室

瀋陽地方廳長趙梯青以近來案件紛繁卷宗日多原有儲卷室不敷存度爰請高等廳築建儲券室三間經高等廳批准于昨日動工

計洋一千三四百元云（雨）

○趙庶務舞弊察覺

錦西黑山一帶鑛務督辦閣廷瑞前派趙庶務購買道木預備修築輕便鐵路業已購買妥協現經閣督辦詳細調查尺寸不符其中不無情弊故對于該庶務大不滿意云（日）

○官僚公宴佟署長

新任特派交涉署署長佟德一氏任後赴各機防拜客完畢旋即在署中設宴招待現在省城各機關官長日昨在俱樂部公宴佟署長云（日）

○准恢復採植公司

鳳城林業大家王德香于民國六年請准開採柳河小金川森林部照業經發下省署以營辦森林爲理由收回部照現已數年依然棄利于地王氏特援輝南撫松兩縣成案請求恢復業經議准不日發還部照云（九）

○鄉警察區官被控

瀋陽警察第二區區官金寶山因私吞警餉南路八所巡官關奎春來城在縣署呈控富縉知事會同萬所長派員調查且復核辦云（如）

○廿七師準備校閱

陸軍二十七師今長張作相以張巡閱使定于十一月一日舉行大校閱照例自應先行檢閱藉資整頓刻張師長已通令所屬各旅團營一體知照以便日內先行檢閱云（如）

○催繳講武員膳費

東四省講武堂學員之火食均係由各該省各學員一薪中扣除解來今各處應解之餉多未繳到均由該堂暫墊已由教育長現已呈請張 轉飭嚴催倘各軍欠餉速行解到否則將該學員停學（鳳）

○將舉行冬令校閱

奉省軍隊每屆初冬例由軍署派員前往各軍校閱以觀成績而定賞罰茲又屆校閱時期聞軍署會議之結果已定于十一月一日派軍署各參謀出外校閱而省城軍隊則調集北大營由張使親自校閱其校閱要點以學科術科內務衛生皮革軍需一項已于日昨分令各軍隊知照云

○教導團成立有期

衛隊張旅長第八混成郭旅長決定在奉設立軍士教導團嗒傳已久今據確訊張學良旅長已蹺定輜重營舊址爲團址定于十一月一日正式成立開學授課其學員由該二旅中各挑選優于學術之軍士八員和團肄業六個月畢業差回仍選其他者輪流入團倘使所有軍士盡有相當軍士學識而後止以故一般有乘風破浪之志者均躍躍欲此機會入團云

○海軍部科員過奉

海軍部科員胡耿光前日由京來奉即晚住宿于大和旅館昨早搭乘南滿車赴哈爾濱其任務係爲調查吉黑江防實施後之經過情形云（忍）

○俱樂部連開宴會

一般要人來奉會議後俱樂部宴會無日無之聞前日午刻參謀部之晏會爲許總參議長主席昨（十七）晚六時該部之宴會爲孫吉督之答謝明日吳督的有同樣之招待云（忍）

○第五旅校閱軍隊

張使前曾派遣軍署參謀梁序芳赴海龍各縣校閱第五旅駐防軍隊以覘成績該參謀業將該旅全部校閱完竣昨特回省覆命云（忍）

○調查員回省覆命

財政廳長王永江日前派調查員蘭玫山前往黑山調查前任收捐委員賈麗清侵吞公欵事宜茲聞該員業於日昨返省覆命至於該員是否侵吞欵項尚未探悉容俟續訪（不）

○營商協助參會費

據商界消息此次我國參列太平洋會議代表之經費不敷甚鉅除奉天總商會協助二萬元外營口總商會亦向各商號醵資一萬元業已匯交中央彙寄該代表云

○附中學術促進會

瀋陽高師附屬中學主任汪荳九爲增進學術進步計創設學術促進會凡該校職教員學生及該校畢業生俱得爲該會會員以英校長爲會長汪氏爲副會長并設有幹事長一人總理各種學術觀摩及獎勵會員學務評定員若干人評定各種成績會員之製造著作翻譯經該會審查確有價值者給與最優獎品以示鼓勵卽戶列錄簡章即日成立云（一）

○派定赴日觀操員

日本擬在關西舉行秋季大演習張使擬派張作相張學良許蘭洲前往參觀會誌本報茲據確息許氏因某項關係未能前往除原定之二張外又加派熙格氏王作如齊參謀等三人并預定來月一日起程前往云（不）

○楊虎長革除屬員

督軍署稽查處處長楊寶山將原京奉火車之一等稽查楊身及一等偵探楊春山一併革除業經楊處長呈請張使核准云（如）

○鄉警所請修理費

瀋陽縣鄉鎮第二區往屋前者被大風推毀不能居住請求當局撥給建築費若干籌資重修聞已核准照給云（如）

○省議員咨請改名

第三屆省議員吳玉林博稱議員頭銜後自以爲玉林兩字爲不雅乃提出大會請改林爲麟當由該會爲諮請省署鑒究竟因何而改局外人莫名其妙云（九）

○閻局長留奉嫁女

吉黑権運局長閻廷瑞由京來奉已有多日尚未赴任據聞該局長因女公子日內出嫁故請假一月在奉辦理喜事（鳳）

▲長春▼

○春城運費調濟會

▲驛如鼎沸之市民宣言與決議

前者南滿路與中東路開會議于長春（議）協定南路聯運問題其中滿鐵有以吸收北滿貨物之旨對于由中東路起運南下之貨物在滿鐵減收運費一條在長春起運者則仍舊此約協定之後長春市民大起恐慌其意蓋以長春本爲大宗貨物集散地茲以前項規定之故一般貨主勢必不來長春而運往中東路起運以圖省費則長春非陷于死地不止市賈是故長春中日糧商及其他與有關係之家今特聯絡組成一滿鐵運費調濟期成會十六日舉行成立大會包日働車四部散以樂隊燃放爆竹馳騁于全市間徒事宣傳非期達到該會之目的不止自午後一時在長春座劇場開會中日會衆不下五百人洶爲之

（宣言）其次之中東南滿聯絡運費協定發威于長春住民之安定者過甚其政策之謬誤認爲徒足貽長春以將來之禍根受累長春全體住民促滿鐵之反省並期實行運費之調劑

（決議）長春驛之發送貨物須使均沾中東南滿連絡特定運費之利益（簡言之即由長春發貨亦求滿鐵援照該例減費）維長春之地位也）右決議又舉定實行委員採取令後之進行方針大約三四日內即有交涉委員向大連出發云

▲吉林▼

○劉議員應召入京

省議員劉君哲原任內務部某項要職歸當選省議員由京歸來迄未歸部茲聞劉議員經齊耀珊總長聘爲本部秘書並隸某項要職亟來電促其回部劉君擬暫請假應召入京如事可就即辭議員之職

○吉長路停收賑欵

吉長鐵路頃奉交通部第二零五七號訓令謂本部上年因籌辦北省旱災工賑于路郵電營業項下附收賑欵以一年爲期經國務會議議決呈奉大總統批准施行在案現查此項附收賑欵一年期滿又經國務會議議決查照原案即于本年十月十日一律停止徵收（中略）仰即遵照辦理云

○旅吉日僑片片錄

▲戶口數目　日本總領事館日昨警察調查九月分底吉日僑戶口數目總計戶數四百四十一戶人口一千一百六十五人男人六百五十女人五百一十五與八月份調查比較戶數增十八口增十一▲居省城之戶口計戶數四百○三人口一千○八十三男六百女四百八十三▲居城外之戶口計戶數三十八人口八十二男五家十女十二

▲警察署長　日領事館內警察署長今夏出缺經日當道任小原正五郎接充之命令發表後小原氏因在東京迄未到任前小原氏在東京將諸事料理完竣已蒞吉履任聞小原氏會充鄭家屯警察署長之職云

▲季秋旅行　吉垣日本在鄉軍人分會並日青年會以秋高氣爽景物宜人特于日前十六星期日上午十時結隊渡江赴龍潭山舉行秀秋旅行由兩會備置酒肴在山行樂並有鈴木中佐（軍署顧問）在山中講演日本戰爭故事以啓發與奮直至下午三時許各拆持經霜之紅葉而歸

▲祝天長節　日前居留民會以天長節（日皇萬壽）在即特召集會議籌備祝賀事宜森田領事亦到席與議森田領事以天皇聖躬違和今歲祝賀事宜主張從簡遂決定于本月卅一日假新開門外兒童運動場開祝賀會並加除與凡與賀者納費二元籌辦事宜公推八原兒玉村上三氏主持一切云

▲營口▼

○兩協理新舊交替

本埠滿鐵稽核所協理日人小泉士之丞氏于月前赴北滿一帶視察鹽政事情已誌報端茲悉該協理在北視察業已竣事遂于日昨由北返營當與新任協理鄭永昌氏辦理交代事宜俟辦理清楚即行赴京聽候委用云

○禁寺僧索還廟產

遼瀋道署近奉省會准內務部咨開各省小學多以寺產爲學產者近來各省寺僧有藉口修正寺廟條例之規定呈請官廳發還廟產者殊不知法律以不溯既往爲原則在管理寺廟規則公布以前事實業經解決權利早已轉移如其缺乏常識誤會條章抑或因緣爲利玩視法紀均屬不合請轉飭各地方官署遵照明白曉諭，該寺廟勿得妄希翻異致干查究等因除分行外合行令仰該道尹轉令所屬各縣一體遵照云

▲安東▼

○齒科畢業給証書

本埠滿鐵醫院之齒科研究所肄業期滿日前診所分門命考該完竣計最優等劉祝三王魁林戴心田等三名優等何曉廷梁海山吳乃軒等三名中等馬承駿王會科楊德本蘇仁軒曹會海陳友三周立權等七名已由醫院按等級給証書俾其設市營業云

○公餘俱樂部宴客

本埠公餘俱樂部自經孫君重新改組後各機關人員公餘之下輒往消遣較以前會員所增至數倍十六日晚孫經理爲聯各球友感情起見特備盛饌柬邀入球友宴會酒酣耳熱擁持行令觥籌交錯盡歡而散云

▲大連▼

○一日間之兩大醫學會

齒科醫學大會　第七次南滿齒科醫學大會十六日午前九時在大連滿鐵醫院開幕出席會員南滿各地齒科醫士審集四十名先有滿鐵社長之祝辭及中華民國內務部之祝辭等繼爲會計報告後即移入諸事所議者爲獎勵私立醫院之技術醫士起見自來年度使各提出製作品于總會對製品之優秀者授與賞品前事決議病理部長今井實氏就于齒之肉芽之組織爲特別之講演時已正午休息午後一時醫學博士戶谷銀三郎氏及今井實氏開首講演其他會員亦依次講演如下

一、就于依滿鐵大連醫院患者口腔內診查而生之中心性感染　多田秋二氏
一、根管消毒劑之比較研究　田中專與氏
一、就于鑑縮齒之臨床的觀察　川越已之助氏
一、就于滿鐵長春醫院齒科外來患者之一般的智齒發生狀態及其退化的傾向　酒村羅氏
一、關于充填物質之細菌通過之實驗的研究　玉村澤吉氏
一、齒牙排列不正之外科的矯正法及其二三的實驗例　日下卓四郎氏
一、齒槽膿漏之病並就其二三治療法　多田秋二氏
一、齲蝕最近學說　田中貫一氏
一、演題未定　秋田勉氏
一、口腔內瘻瘍之二例　久木田五郎氏
一、亞酸化窒素麻醉器及修列底兒氏電氣診斷器之使用法實示　田中貫一氏

諸氏講竣之後已午後五時同至星个浦和館開懇親晏而散

南滿洲藥學會　南滿洲藥學總會第十三次會亦于十六日開大會于伏見台中央試驗所來賓中有飯島醫部長國際技師更有北京衛生局代表中國內務部會計課長王煥文氏及陸軍二部司藥正王麟書氏不遠千里蒞來與會會員到有百餘名午前九時開會慶松會長首先報告會務旋即舉事選舉役員舉畢朗讀關東廳長官滿鐵社長及中華民國內務部之祝辭祝辭終了第十二回報告文中有宮川氏製作之阿穆尼亞定性試藥與鐵質之關係一篇又有佐藤正典氏製作之依阿兒加里溶液法合成佈達兒散一篇認爲成績優英關東長官親早川社長均有贈品之授與總會告終午後爲會員之學術講演六時至大和旅館臨懇親會十七日仍繼續講演午後參觀滿洲不伊脫大連機械製造所石本葡萄酒釀造所等處即行散會云

○又開設一大油房

市內小崗子近有資本家孫善堂出資拾萬圓在小崗子北財神廟創一慶昇油房現已工程完竣不日即行開業執事一席聞已委程祥雲氏擔任云

○于春山視察北滿

市內信濃町近日藥商乾卯商店大連支店長平治石男氏爲擴充營業起見特派該號華商部生主于春山辛南北滿一帶視察商況往返約三星期云

○大田理事已回連

市內朝鮮銀行大田理事日前乘南滿車北上至哈爾濱等處視察商況滯留數日又回朝鮮王京本行議定美濃部俊吉總裁商酌一切于昨日午前八時乘南滿急行列車來連是日鮮行小西支店長及華商局岸本津村王作英及華商重要人物前往迎接頗極逢時之盛

○辯護士開茶話會

旅連法律辯護士于昨日（即十八）午前十時假市內大和旅館樓上開一茶話會是日到會者已達數十人並邀歌舞伎座名妓數名侑酒頗爲盛會云

新潮

改造中國的根本問題

（程振基）

主張第二說誠亦不滿意于現在的政治狀態但因瞻元二年的政局變遷很懷疑政治改革後究于民生實計有何裨補譬如聯省自治運動成功其結果不過造出些新偉人而軍閥變爲財閥其剝削民脂民膏的能力未嘗稍減則僅僅政治改革尚不澈底假顯而易見而且吾國今日之大患在于貧乏欲救此病非開發實業不可此說之與前說不同者即以開發實業爲主而以政治改良爲用

主張第三說以爲吾國今日之病在于大多數人民荒無知識武人之所以能專橫如此歷年政府之所以能倒行逆施如弁髦約法解散國會濫借外債賄賂公行等無一非因國人之無政治常識若此等事有一發生于歐美各國則彼邦人士必群相駭怪而因國民運動之結果武人必敗政府必倒且實業不振亦未始非人才缺乏爲其一大原因故根本救國之策惟在教育教育鞏固則雖國亡之後猶有恢復之機會

上述三種意見雖然各有偏重之處皆是我國今日的大病急須醫治且須三方面同時並進不可偏廢因爲三者皆有連帶的關係缺一不可欲求政治良好非特別須打破軍閥且必須人民深信共和政治而安居樂業欲求實業發達則必須社會安寧人才充裕至于教育鞏固亦必須經費有着而人民無求生不得之虞

雖然政治實業教育三者必須並重容或不發生疑問但政治如何而後可以政良實業如何而後可以振興教育如此而後可以鞏固？即今日最難解答而必須求一解答的大問題據我個人的愚見我們應當取兩種手段第一即消極的脫離一切軍閥財閥交通等等的關係第二即積極的聯絡全國智識階級組織一大聯合會專門研究福國利民爲宗旨而與舊勢力對抗我將這主張的理由和辦法一一條陳于後

飛沫

▲海城▼

○警甲緝匪告捷

警察保安隊大隊長金麗廷自夏徂秋率領長警在西一帶游擊奈胡匪出沒無常此擊彼竄竟于轄掌寺處綁去人票勒贖該隊長聞耗到處搜勦前于十四日協同西區齊保長督率警甲偵悉匪首齊洛疙疸在盤山縣界代家舖潛匿並雷袁二分隊長同來協擊逐將匪首齊洛疙疸擊斃活擒房姓盜匪一名奪回人票並槍彈等件餘匪經此一創已爲喪膽該隊長除派警稍捷外一面仍率警甲窮追諒彼跳梁小醜不難指日蕩平矣

▲鳳城▼

○費知事勘驗命案

二區三官廟住戶鄂慶忠被匪綁去用槍擊斃業誌前報現經其家屬將尸抬回報經縣署即由費知事英庭于月之十五日帶領檢驗吏前往該處勘驗云

○召開警察會議

本邑知事費英庭氏日昨招集各區區官來城會議警察事宜兼以教練所學生均屆畢業之期遂于本月十四日全體攝影以作紀念至已畢業各學警仍舊各歸本區充差遇有官長額缺定即擇優儘先提升云

○巡官提升隊長

四區葛藤峪一分所巡官沈棟自任差以來對于警察整頓規範應盡事宜罔不極力整頓以故警察所長吳星三氏日昨具文呈請警務處保升隊長業蒙照准現正辦理交代來城接替所遺巡官一職以現任戰隊長前往接充云

▲台安▼

○劉知事因公晉省

台安劉縣知事體蘭因接篆數月地方諸項及災區情形均須面稟上峰以憑核辦該知事遂于昨十三號乘京奉火車晉省遄返之期尚無一定云

▲洮南▼

○張知事接篆視事

洮南縣知事張君誠修調省另委遺缺即以洮安縣知事張耕唐升任該知事已於十月十一號來洮十二號接篆視事該知事久歷官場必有一番德政姑誌之以觀其後

▲開通▼

○視學來開

洮南通遼開通安廣四縣視學員張際時爲考查各縣學務狀況于前由洮來開下榻于勸學所翌日會同勸學員王玉官經縣立高等小學校及乙種農業學校各國民學校次第視查以資整頓云

▲阿什河▼

○警所一新

警察所長邵可名前與股員劉彥之籌備欵項將所內各房重加修理頗壯觀瞻又在東頭門建築新式平房五間以備游擊隊居住工事已竣大約在本月即可遷入是以警所煥然一新說者咸謂所該長辦事認眞云

○請贊成取締議員

邑商務分會日昨接到吉林省城農會公函略謂選舉議員所以代表民意不意吾吉省會中諸議員本屆被選之後爲爭議長故各挾黨見意氣用事延不開會者已兩月有餘負吾人囑託之至意似此議員焉能代表吾民理應呈請省長特伊等取締另行選舉祈貴會贊成一致進行等語未悉商會奉函之後如何答復云

○恭頌去職承審員

邑首席承審員何紹麟呈請辭職業蒙高等廳照准已誌前報茲因該承審在任時斷獄非常認眞闔邑人民頌豪德惠故去時紳商各界敬送匾一額文曰執法無私聯一付上文爲本和惠以臨民判斷精詳但能有路自新法網疏開一面下文爲具慧根而聽訟是非無隱奚啻明燈高燭折獄只在片言常由各界代表僱用鼓樂於日昨將匾聯送往該前承公館云

▲開魯▼

○展團長撫馭有方

駐開熱河陸軍騎二團係由熱河北路巡防改編林西戰役多立奇功迎因欵項奇絀積至十個月之久未發全餉該團及衆轄各營連兵士仍復有聲擊賊逃警操練秋風颯颯敗絮單寒並無絲毫怨望若非該團展團長威信素孚撫馭有方曷克臻此姑特誌之以資觀感

▲黑龍江▼

○巡官盡職

昂昂溪站特別區警察第四署巡官吳安遂站巡官王富昇奉令調換王孫辦理警務有年素稱熟手來昂後即遵照警章事事認眞一般煙賭中人均已潛洮商民得以安堵云

○授課改時

本省師範附屬第一部主任馬雲初以近來天氣漸冷晝短夜長若不改變授課時間殊非所宜乃于本月十三日改訂早八旬半鐘爲自習時間九旬半鐘爲正課時間下午四旬鐘放學其間休息四十五分鐘不放午學云

▲望奎▼

○商團發放綿軍衣

本縣商團共二百名現值秋末冬初夾衣實不足以禦寒經商會會長張鴻恩李秀峰已將棉軍衣二百套置齊按名發放各團應用以示體卹云

○清鄉調查員蒞止

昨有綏蘭道屬清鄉行局調查員劉振書來望下榻于警察所現正調查中間由戶口入手如有通匪匿匪等情則爲十家連作是問云

○豆價暴落

本邑信託公司之交易從前十月半冬月半豆價每石計六百三十八吊詎昨十月初六日開行竟落至五百七十吊說者謂漲落如此之鉅傾家破產可立而待未識投機營業諸君其亦速爲反省否耶

批示

▲實業廳批示

原呈人郭成林　呈一件遵繳本年兩季採礦區稅請核收由　據呈繳請採本溪縣鳳城縣屬楊木溝官馬甸子等處硫化鐵礦十年上下兩季採礦區稅大洋二百八十三元五角核數相符准予列收仰即知照此批

原具呈人喬益彰　呈一件請採岫岩縣曹家南溝金礦由　呈悉查所送礦圖大致尚合惟城地否相符有無他人首報及其他妨害糾葛情事候四檢圓令行岫岩縣查覆再奪該商應即帶同測量人限于十一月五日以前赴縣報到照繳旅費聽候查勘勿延切切圖費均存此批

冠蓋往來

▲春曉山氏（新設哈爾濱特別區警察督練公所長）胡宗沂氏（東省特別管理處視察員）石蘊華氏（黑龍江省長公署諮議）十六日晚由京奉綫來奉即赴長春

▲金宜灼氏（朝鮮人辯護士）一行十名十七日晚由安奉綫來奉十八日晚由京奉綫赴京

●奉天糧行市（十月十八日）

●奉天銀行市

東三省官銀號匯兌行市　上海匯現銀六錢三分八厘

大連電報

●開原取引所（十月十五日）

天氣（日本）　北又西風晴

神皋雜俎 (本欄歡迎投稿)

小說

儷西亞郡主傳 (一八八)

儒呂譯述　禁止轉載

第十章

威尼秋士見說。低聲向那石工道。『現在彼得長老。已然穿奴隸的衣服。雜在畢特羅紐斯的從人裡面。與我們同來了。此刻坐在什麼地方。我還不知道。回頭我到劇塲那邊。替你找。你見我坐在什麼地方。那裡必有彼得。我等你入塲時。必然站起來。那時你往這邊看。一定會與彼得見面的。』

石工見說。稱謝道。『老爺。我謝謝你。就此別矣!』

威尼秋士說。『救主一定憐你。』

石工說。『亞孟!』

當下威尼秋士出了這人圈。來到劇塲那邊。尋着畢特羅紐斯一同坐了。畢特羅紐斯因問威尼秋士說。『你看見儷西亞了麼。』

威尼秋士道。『他們留在監獄了。』

此時畢特羅紐斯。低聲向威尼秋士說。『你沒見麼。啓戈爾奴斯和提洛直往這邊看。我想趁着儷西亞病着。賄賂獄卒。只說他死了。弄口棺材。把他裝出來怎樣。』

威尼秋士說。『這也是個法子。』

當下二人無言。只聽觀衆紛紛議論道。『也不知給甚麼。徒武器不給。若是空手教他們和猛獸格鬪。有什麼意思。這大一個壯麗劇塲。只看猛獸喫人。不幾成屠戶肉舖了麼。』誠如大衆所言。這所劇塲。蓋的實在壯麗無比。正面特別座位。列星一般。都是元老院的大臣。秩序整然的。坐在那里。他們的寬衣。白如霜雪。遠遠望着。好似新彫的石像。當中寶座。早見皇帝坐在那里。項上掛着金鋼石項圈。頭上戴着黃金之冠。威儀只爲嚴肅。皇帝周圍。便是諸神之聘女。貴爵。高官。將軍。星了一圈。羅馬之權力。之光輝。之富貴。已然聚集此間了。寶座之前。萬頭攢動。眞不亞人山人海一般。却是軍人和市民的座位。每一包廂。都有一根圓柱隔着。柱與柱之間。飾以玫瑰、百合、春藤、葡萄等花草。繁華綺麗。無以復加。各級觀客。大都高聲談笑。或唱滑稽之言。或高唱小曲。以待劇塲之開幕。有那等急了的。竟自喧嚷怒鳴起來。京城總督。是市民長官。只得率領所部。在塲內巡視一番。然後把令旗一搖。塲上開幕了。在平日演劇。常用野蠻人和猛獸爭鬥。如今人數比猛獸多了。所以先命劍客開塲鬪技。(未完)

筆記

▲韓樂吾

韓樂吾名貞。興化人。家貧。篤志向學。從東台王心齋先生游。心齋于理學名儒。門下皆海內名賢。韓布衣芒履。周旋其間。衆輕之不爲禮。惟晨昏供灑掃而已。韓卓然自立。不苟言笑。時門下士有笑其簑衣爲行李者。韓題壁詩曰。隨我山前與水前。半簑霜雪半簑煙。日間着得披雲走。夜裏攤開抱月眠。寵辱不加藤裸上。是非還向錦袍邊。生來難並衣冠客。相伴漁樵樂聖賢。心齋見詩。顧其子東崖曰。獵吾道者韓子一人耳。學成名動四方。一夕夜行遇盜。刼其行囊。且索其金。韓曰。我韓樂吾一介寒儒。空無有也。盜聞其名大驚。厥拜謝以去。韓嘗謁山東孔林。歸次東平。暮投旅館。館中妓狎之。韓嚴拒之曰。爲謁孔林而來。今夜不知誤投汝家也。又狎之。則閉門靜坐。天明起。謂妓曰。昨因誤投。致爾未納他客。少有所與以償汝。留之飯不應。懇名姓不對而去。後有邑人過之。妓道其狀。乃知爲韓樂吾先生也。

戲評

▲康喜壽 (丐)

武生康喜壽。是京師喜連成科班頭科的學生。論工夫。實在學的不壞。可喜身量沒長好。嗓子久已壞了。好在是科班出身。在北京還站的住。無奈他習性不良。總是往下流去。民國四五年上。在東省各埠跑了一氣。後來在平康里第一樓自己成了一回班。也沒弄好。鬧的險些連褲子都當了。這二年。他已經回京去混。皆因是北京娃娃。又有點舊人緣。忽然又混整了。你就好好幹吧。誰知個嗳生淫慾。偏生有個虧寡的某富室的姬人。綽號劉二爺的。不知因爲什麼。姘上了康喜壽。鬧的滿城風雨。京師究竟是首善之區。容不得這樣伶人。連官中干涉。帶報紙攻擊。他又在京中立脚不穩。聽說他又到奉天來了。已在會仙登臺。若論他的武工。眞能來幾下子。再說是科班出身。手脚都有規矩的。究竟比江湖武生強。奉勸喜壽。你小心一點吧。色字固然不可再犯。便是賭錢也須把他戒了。你看人家小翠花元元旦。馬連良諸人。都是你師弟。人家如今什麼名譽。難道你非步元元紅的後塵。吃一粒衛生丸纔算完嗎。年青青的。快要要強。捧你的人。究不至於不管你。自要用心唱戲。力改前非。小時候的名譽。不難挽回來的。勉旃。

品花

▲花國芻言 (情隱)

在下生來材疎學淺。于這文墨一道。也不過就是一知半解的。前幾天由不知那位先生。愣說在下會編花評。你瞧這個也讓給他的人作。那個也讓給他的人作。把在下鬧的出沒有法子搪塞。信口謅了一篇半通不通的文章。標題爲龍瀛部觀花誌感。且喜在下正好借他人杯酒。澆自已的愁腸。塗鴉披露在報紙上。不想有位朋友。別號瘦吟館主。他說在下編的狠好。我說瘦吟。你眞不對。像我們本是文字朋友。你還當時常指教指教我那纔對呢。怎麼你也鬧起客氣來了。再說在下這篇文章。不過是應酬他們姑娘起見。管他三七二十一呢。搪塞過去就算完了。但祇一件。若是叫那不通文墨的朋友看見。准能把他諷任。若是遇見通人准得出醜。眞如古人說的小巫見大巫了。而且這報紙上。沒有一天沒有品花的文字。你看那個不是錦心繡口。麗語綺思。若像在下這篇文字。簡直沒有地方擺去。眞是珠玉在前。自慚形穢的了。閑言少叙。書歸正傳。星期五日晚間。陪了幾位朋友。一直跑到平康里龍瀛書館。一進門就聽紅樓姑娘的房侍說。請設箇房間裏坐。我們可就魚貫而入。哈哈。甚麼寶珍拉。紅樓拉。小春拉。都來了。這個敬煙。那個敬茶。加羅着姑娘問訊聲。朋友嬉笑聲。再加上娘姨翻他那蘇州話。南腔北調。聚於一堂。亂七糟八的鬧了好半天。把在下鬧的直發昏。好一會的功夫。方纔淨。就見這位大名鼎鼎的紅樓姑娘。坐在粧台之下。用他那纖纖的手兒。細細的理他那髮兒。這些化粧品。擺了半桌子。眞是清香撲鼻。沁人心脾。把頭梳完了。又將他那粉白的臉兒洗了一回。然後拍了點雪花精。又敷上一點香粉。在下就把椅子挪到旁邊坐下。這也是親近美人的意思。學了一回水晶簾下看梳頭的故事。在下細一捉摸。敢情這位姑娘的臉子。實在可愛。若在這平康里。也算得呱呱叫的紅姑娘了。再看他穿一套青華絲葛的棉衣。却應了會眞記那句『可喜麗兒淺淡粧。穿一件縞素衣裳』的話了。越顯得他那嫵滴滴的臉兒。如花似玉。頂好的。是他那付香腮。除非不笑。一笑兩酒渦。更加上他那身段窈窕。白樂天長恨詞中有兩句。甚麼『回頭一笑百媚生。六宮粉黛無顏色。』眞堪移贈此豸。在下想起有八箇字。可以比喻這位紅樓姑娘。就是松風水月。仙露明珠。可惜這位貌似天仙般的姑娘。埋沒在風塵裏頭。眞叫人怪可憐兒兒的。這也是老天有意醋待彼姝。眞應了紅顏薄命那句話了。

都門脂粉 (未完)

▲三十節花國選艷記 (青鳥使)

昨爲十年十月十日三十節。國慶之期。上林花國。爲新民國一附庸小國。故亦依照民國正朔。遇有慶典。亦同時舉行。至如何舉行之法。南北(各班)互異。故友人提議往該國一查究竟。予亦贊同。因相偕至石頭道上。雖然爲時尚早。已在午後四時。花國群芳。當正在梳洗之際。水晶簾下看梳頭。亦別有樂趣。因先赴四海訪那紅寶。又赴詠霓訪林亞西。高雅雲。予友詢問諸花對國慶日感情若何。亞西雅雲謂三十國慶。乃民國之唯一慶典。花國與之有氣脈相關之雅。亦當以民國締造艱難。有馨香禱祝之舉。以誌盛典。惟是民國國慶。實以此日爲共和肇基之始。不知花國南北清吟小班。以何日爲肇基之始。以何人爲創造之人。對于創設之期。應有慶祝。對於創造之人。亦應有所點綴。以後偕此進行。以誌慶祝何如。予戲應之謂卿等議論當然贊同。顧卿等發表意見。校書謂考樂戶之始。雖始于大夫管仲。因應以大夫管仲爲手創造花國之偉人。但從前女閭。當與呂今清吟小班不同。地點區域亦不同。不但各處制組織不同。即如北京一隅。各小班亦有南北之分。北班開幕在先。始于清末庚子以後。南班開幕在後。規矩制度多有不同。欲辦花國紀念。若以上古開始日爲根據尙可。若就清吟班實事就是辦理。則南北班創設之日不同。而慶典即有先後。安能收統一之效。奈之何哉。是時蔡幼雲來談。因而亦論及此。謂君等勿庸認眞。據儂看來。不規定花國紀念日則已。如規定。念日。即請以北京有清吟小班之日。爲花國紀念日。勿可再有南北之分。倘必欲將南班兩字提出。不如仿照國慶以外各紀念日之法。以南班在京開幕之期。爲花國南北部(即南北各班)融合統一紀念日何如。予與亞西雅雲均然其說。而亞西尤爲贊成。于是一致通過。委予爲臨時秘書。繕寫通啓。異日通行花國南北各部。以便屆時舉行。友人拊掌贊成。用偕興辭云。

文苑

▲夜雨醉歸 (輝山)

萬燈掩映碧天昏。帶醉歸來誤打門。白板紅窗微雨裡。一簾人影最銷魂。

▲夜崗警士

吳鈎三尺夜橫腰。立盡西風志未銷。雞犬無聲人睡穩。滿城燈火雨瀟瀟。

▲兀坐

樓頭鐘漏寂更遲。坐對琴書寄遠思。簾內秋燈簾外雨。啾啾鬪鼠墮梁時。

▲秋日龍江橋上

萬里關河渡若飛。胡塵三日滿征衣。黃沙白草江城暮。人立西風看雁歸。

▲秋日河上

數株風柳拂殘斜。對岸人煙有幾家。秋思茫茫無覓處。一聲孤雁起蘆花。

▲簡閭子世華 (五言古) (劉拱垣星父)

閭山有閭子。性情頗醇厚。閉門參妙道。不效牛馬走。風雲日紛紜。世變如蒼狗。不生古人前。偏生古人後。涉世明盛時。煙霞何處有。欲撑狂瀾局。尙賴補天手。寂寞家居。獨把經史剖。狷潔古之徒。詩書性中友。沖淡溢眉睫。肯漆園叟。傲岸異儕倫。玉瑩滌塵垢。俯仰天地間。傳松尋芳侶。燦爛身幽馨。旖旎出軒牖。熱熾子迸。隔絕久。愁慎鬱胸懷。頹然一杯酒。曠豁融形神。臨風一搔首。恢廓宏九區。俗論多怩怛。幽靜養天眞。不避雌黃口。湛然玉壺清。侶伴先生柳。余與相見時。陪鄙憶重九。石上證三生。磊洛繩找咎。年來少愆尤。循循善其誘。一旦遠別離。心焉疾藜蹂。況復積日深。瑕穢誰爲揩。時麥倒屐迎。對飲輒八斗。莫謂籠辱忘。驪然一拊缶。空谷足音跫。星月在梁。荷慷慨伯牙琴。驚蛇名不朽。鷓鴣夢中啼。故人隱林藪。爲之一黯然。雨聲雜白鶴。千里賦白雲。沈沈燭火灺。消息鄂君舟。雲誼知我否。積思縈靈台。遨聽風聲吼。

雜報

△奉天▽

皇控保甲

城西南二十五里許劉金屯鄉民周福庭被該村保甲所保甲詐去小洋五十餘元事閱多日現有人唆使周福廷于日昨來城在該縣控告不知結果如何耳 (如)

丟失車輛

昨十間房日本某商店之華丁韓某騎自轉車晉城辦事歸途見小西門裡某洋行貼報售賣豬胰遂將車停放門外告屋購買及購畢出屋而車已被人騎去杳無踪影矣 (忍)

三審不發一語

某鄉農民因土地糾葛向地方廳呈控同村某甲某甲找見律師爲之代理初審時律師滔滔言論鄉農默無一語二審三審亦一言未發法官以理由將案判決某甲勝訴鄉農猶未知也次日復往掛號廳員乃以案結告並言爾已敗訴鄉農嗒喪而返有人詢其不言原因該農乃曰老爺不問我那敢說話噫某甲之理由果充足歟抑因有律師爲辯護之所致歟 (雨)

請求收回骨血

大西關小康里西頭某住戶有生經數月之嬰孩于日前患驚瘋而死擲諸朱家大坑不料移時復蘇被南關王公館拾去已養月餘近爲某姓聞知前往討回該公館不許昨日某姓夫婦二人均前往該公館門首作申包胥秦廷之哭云 (風)

逮捕女犯

十七日警察廳捕獲女犯二名聞係已革輜重營陳連長之妻及其小姨因偷竊張姓之手槍一支經張姓查知報告該廳拘獲經司法科訊問一次尙無結果云 (如)

妓館閉歇

平康新一街天順班因營業不佳積欠外債數千元而其領女金鳳又要求贖身該班主以在在維艱難再營業遂于日昨將該班停閉搭住各妓女均紛紛遷移另覓香巢矣 (忍)

鷄姦學童

城東北腰堡私塾教師王子方年愈不惑收有學生十人內有韓姓子姿色頗佳王某意欲鷄姦韓生不從日前王竟留韓在家晚膳竟將韓生姦污韓生亦未聲言聞其師生二人時行苟合云 (元)

行跡可疑

小南關火神廟附近某老媽店現有南年男女二人投宿店中衣貌類鄉人或問之以夫婦對並稱來省爲其婦治病然每日外出並未見持藥而返並無覓醫等事意殆者係拐帶或者當有特別事故云

所任非人

同善堂實業學校所設之縫紉科其學生均係成年女子故科中職教員非婦女即老叟辦理成績尙稱不惡今王堂長不知何故忽派一楊某前往充管理員楊不但爲人輕佻而性情亦殊乖張前當充教養工塲管理時擅罰居民毆打行人人屢擬控之經人說和而止故無論廠中同事及外間人知其名者無不咀之也今楊某管理縫紉依舊恃堂長之勢趾高氣揚是以學生中煩言嘖嘖云

碰壞馬車

昨日大西門裡悅來馬車行之馬車由站歸城正在飛馳之際被迎面而來之花輪車碰壞二車夫各不相下大相喧嘩嗣經崗警將兩造帶至分所裁判究不知如何了結耳 (雨)

茶館失竊

大西關下頭張茶館日前夜間突被小偸入室竊去衣服三件及零星物件等約値二十餘元張某醒後遍尋不見乃將門戶從嚴扃閉作賊出關門之計云 (元)

酒醉糊塗

大西邊門外住有山東人張某者性甚粗魯而又嗜酒每與同鄉人飲酒必至酩酊大醉昨晚八鐘餘又因飲酒過量竟爾閙至大街打罵行人嗣經同鄉中人灌以涼水始行甦醒云 (如)

先倨後恭

平康里新一街某班某妓處(姑隱)昨晚來一洋行客人張某夥友以該妓本屋有客將其讓至該妓對門之一室暫坐張某大不痛快拍案大罵何以不讓至本屋夥友姑娘齊來安慰並謂本屋現有客人少頃即讓張又大聲曰甚麼他媽的客不客給我攆出去這一句話便惹出禍祟來在本屋之客不詳其姓氏惟聞係軍界中人先當顧全体面計不屑理論及張叫罵怒不可遏掀簾闖入將張某按倒鐵拳巨掌飽饗一頓後經多人拉勸張某亦叩頭賠罪始行放手張至此遂整理衣襟開錢一元抱頭而去見者咸謂此等二虎宜其受辱云

來函更正

敬啓者昨閱貴報奉天新聞欄內載販煙無忌一則披閱之下不勝駭異敝人旅居南關有年向來安分度日街鄰均知想必有開罪于人之處故來此不速之謗事關名譽特此函懇大主筆先生賜予更正不勝感激之至此候著安　石子芳鞠躬

△長春▽

刼財傷人

本埠一區樂亭屯地面逐閙人類不齊茲聞該屯估衣店執事蕭玉山住宅于十六日晚八時突來胡匪五名一人持槍四人持刀搶去皮襖十一件金戒子一個吉林永衡官帖二萬吊並將蕭某右肩用刀扎傷現已抬至四馬路東洋醫院調治有無生命之虞尙難預定云

丘八野蠻

日昨午三時有頭道溝某隊兵士十數名逛至窰子舊市場徐家床子因買手巾致起口角竟將該床子執事人徐殿起毀頭以刺刀扎傷經一區崗警帶交警署該兵見勢不佳奔回頭道溝報告長官前來交涉乃將受傷人送至東洋醫院醫治暫行了結云

△海城▽

奪回人票

警察額外分隊長林雲朋日前率警十五名往西鄉游擊行至白家堡協同保甲四區于甲長往治海岸接官廳地方偵查人當與票匪接仗由晚七時戰至十時匪勢不支始行逃去打下人票于德衡一名並由匪船搜出行李等件一併送交事務所查核辦理云

演戲酬神

邑南八里河子村因有北京造幣廠長遺人在該村山麓尋得乃翁之墓望氣者以爲吉祥之地遂向村社將附塋之曠地購買特爲修築圍墻僱人守墓並建修廟宇一座已經竣工煥然可觀遂于月之十五日開光演戲用答神庥一時遐邇往觀者頗不乏人云

新糧價漲

禾稼登塲新糧陸續上市現時價値除高粱平穩外青豆一元八九角小豆二元二角小米一元二角包米一元一角較比前行均增一二角之譜溯其原因係有外客收買希圖獲利海境雖稱產糧之區若一任外運則當地食糧恐亦有空乏之虞云

△鳳城▽

儒醫濟世

山左傅純九在鳳城學界擁皋比十餘年啓廸有方醫學尤爲深邃經其診治起死回生者甚衆惟秉性孤介不肯輕于自炫前有本城洪某偶染時疫醫藥罔効經傅某診治病即若失洪某念伊有此異能宜亞濟世乃推荐于南大街廣盛恒藥局坐堂每日九時至十二時任人請求診治如患沉疴者另往就診耶

自尋短見

本埠東街姜鏡瀛年近古稀信仰理教衆舉領衆闞岫莊安數十年其人慈悲道心志念甚堅每時抱入山修練觀念伊子姜蔭棠令孝(係教育界人)以伊父一旦遁迹入山流却昏定晨省撲之人子之心不無抱歉是以朝夕規勸以冀挽回是念詎意大拂乃父初衷因此居恒鬱鬱之不樂近忽得顚狂病症時思自尋短見忽于月之十五日晚十時投井而死

△開原▽

橋捐投標

開原橋捐向有四處計馬市堡二道河子尙陽堡下清河等歷年招商包辦本年將屆收捐之期仍照包辦定章于九月十五日投標如有繳納現金三分之一暨殷實保証者爲合格以加價最多數取得包辦權第橋捐四處希圖包辦數十人將來如何結果容訪再誌

匪刼騾馬

西鎮後施家堡住戶趙國恩于日昨趕車回家走至村後突有步賊二名一持匪槍一持木棒刦去紅馬一匹黑色騾騾二頭攜之逃逸旋據某當報廣興堡警察駐所請予追緝該警所吳巡官智謀兼全深知賊非遠來欲于不驚不擾中破案云

△四平街▽

引渡煙犯

本驛自禁煙以來雷厲風行一般烟鬼知法自戒者固不乏人而偷食偷販者仍復不少茲聞日警察昨在南四條路舉善之室內搜出煙土一包計五十兩連同煙土一並帶署訊問屬實比即引渡警察五區送縣罰辦矣

請准演戲

驛西六家子屯因夏季亢旱祈雨得雨當許有愿戲一臺現値秋收告竣昨特呈明縣署定于舊歷九月十九日起演戲五天以答神庥云

△義縣▽

坤伶賣淫

本邑戲班坤角紫金香到義以來僅十大佛寺院內演唱五台賺錢無多遂棄棣皮肉生涯定價以奉票洋三十元爲夜合資所有遊蕩子馬某流住宿親愛如密日昨該窩安該坤角只得隨班前往詣一班熱客亦竟預備川資尾隨其後以免兩地情牽云

△法庫▽

代收紙幣

法庫商業銀號所出之紙幣計有一百萬元前奉省令勒限收回一律通使一二大洋當經陳丹林王占元各照辦所出紙幣業已一律收回尙餘一元五角之小票寥寥無幾陳王二君爲樽節起見已邀集衆股東核議將一切賬簿及外欠賬目均交商務會代爲辦理并呈明林監督批准在案現下持有紙幣者直往商會兌換云

△通江口▽

竊案破獲

遼河水上警察第四局局長王秋陽因接李文士所告請泉勝合所丟之布疋等件係劉邦船船夫郭青竊去該局長遂令警士將郭青傳局訊供不諱並由兩船起出布疋若干又據郭云並有夥伙之某甲將布疋若干挑送礦嶺西門外王家店藏匿云

因姦殞命

據康平縣來人云該縣巨紳韓一翁年踰知命素與該縣王某之妻有染王某父子敢怒而不敢言者非一日也日前韓某因細綁之牽至縣署後邊先將舌尖割去次將二目挖去並將其皮包下當即斃命後經韓姓尋找多日並下落旷始查覺係王某暗殺縣署當飭法警將王某傳到一再堂訊供認不諱如何懲辦容訪續誌

△東寧▽

回祿爲災

本月八號早十一時玉成福菓舖油鍋火起燒至午後三時止共燒小舖戶三十餘家草房八十一間瓦房十三間祥鐵鋪房一間緣本邑並無消防因之火勢蔓延若非監督所長指揮軍警打開火道盡力撲救幾凡平幾城均遭回祿之災又兼王團長李營長率兵保護佈置有方因而未至發生意外之虞云

△昂昂溪▽

滌塘衛生

昂站素(?)滌塘兩處北滌塘已經歇年餘茲經某君重加整頓煥然一新盆塘池塘異常清潔上下夥友殷勤周到而且處處講究衛生前往沐浴者實于體育上大有俾益云

△望奎▽

祝融稅駕

本邑係屬初創房屋率多草蓋以故火警頻仍昨初七日十句鐘西三道街有王价氏之住房火從內起倏時延燒十餘間之多幸消防隊與水火會赶到協會撲救未至燎原亦云險矣

△榆樹溝▽

姦拐潛逃

本鎮住戶李朝恩係由城縣(?)入去歲移居本街以農爲業生有三子亦在農戶傭工家遣三媳性極淫蕩以致次三兩媳均與子之妻兄楊某有染日久情深如海近因熱渡增高于本月八號晚間三人一同潛逃現在李某四處尋覓苦無踪跡能否找回尙未可知

自由論壇 (歡迎投稿)

▲過激　立國之道無論採用何種制度皆不能出乎平之範圍所謂平治天下也是故處事貴乎公平斷獄宜乎持平間或有不平者必調劑之以使之平權衡之以歸于平果爾則平尙矣今之抱過激主義者自樹黨派高懸旗幟密遣徒衆分至各處誘人入黨藉以擴張其勢力所立黨綱名目繁夥其大要即陳獨秀所播之公妻共産彼宗旨之怪誕姑置弗論既定名曰過激其不平也孰甚矣天下豈有不平之黨派而可以立足於社會哉

不圖人稱非常總統之孫文氏亦與陳獨秀作一致之行動近竟密派黨徒五百餘人分赴外蒙各處傳播過激主義且在庫倫組設華工大會爲該黨之機關噫孫之舉動眞是非常之圖近悉陳獨秀已在上海逮案可知對于過激行爲而大抱不平者正有其人也 (紡笙)

▲應敎兩界之宣言　商敎聯席會之對外宣言草案似尙有未周蓋如租借地勢力範圍事關各國不應獨牽日本而故棄其他應對此增一種概括之聲明此一也開放門戶之說就原宣言爲在各國租借地或勢力範圍內之經濟上機會均等非開放內地之義今如此宣言當然應解爲開放內地而不設限制不加界說則等于主張開放中國全境致事體大應加詳審此二也至對內宣言之特色在特重裁兵理財兩大端然眞代表民意爲當務之急所稍遺憾者只責當局而未表示該會以後致力國事之方法然則宣言之後即作爲責任已盡歟願兩會之更進一步也 (一葦)

▲信用　個人立身社會尙以信用爲重何況國家政事乎今財部遇有請款者輒以無准欵之支票付之搪塞一時是未免近于滑稽不顧國家之信用矣無如黠驢技倆早爲人所窺破湯陽兵工廠既拒絕于先岳州佚又請收回于後是搪塞者終至不能搪塞而國家之信用則已掃地無遺矣 (卓人)

鳴聊 ▶本園開設 本園特由上海…
牛蘭芝 牛蘭芬 …鶴
第一月 千樓
姚一曉 …峰
筱明鏡 筱明銀 …秀峰
每日各▷ …
會仙 本園聘請優…
劉翠琴 劉翠芬 …鶴
王鴻林 …
彭瑞林 …
李金花 …
明海 明亮 …
陳鳴山 …
早晚 …
平暢 特文玉蘭 劉閬霞
每晚演唱
京▷ 奉天 新民 晚車 通車 普通 每日 北京 天津 …
△四鄭線▽ 四平街發 鄭家屯到 鄭家屯發 四平街到 …

芝蘭黑香皂

九重綠香皂

顏色之美也者非依脂粉能使皮膚之素質美艷故維新佳人居常淡妝若用此香皂浴身洗臉定能使天然美膚益細且艷而此二大香皂用之不但除去皮膚之污垢其配合原料係爲保護皮膚之高貴諸材料是以品質優良實與他品迥不企及也 經理奉天城裡 寺庄洋行

志仁堂雙層化積膏

此膏專貼男婦氣積血積寒積食積心胃疼痛胸膈脹滿氣逆不舒噎膈反胃氣臌水臌癥瘕痞塊痢疾泄瀉腎寒腰腿筋骨疼痛手足麻木男子疝氣腎囊潮濕婦人經血不調經前經後腰腿疼痛赤白帶下子宮寒冷久不孕育並治小兒乳積疳痞蟲積偏墜等症此膏收效甚速少者五六日多者十餘日不但積消聚散而且健脾衛生誠膏藥中之妙品也此膏每份兩張紅白葯面兩包合洋五角

強種補元丹 專治腎虛腎寒腎囊潮濕便濁遺精腰痠腿軟四肢無力以及諸虛百損五勞七傷等症服之立效每盒五角

婦科鹿胎丸 專治婦女經血不調經閉不通經漏不止赤白帶下經期腰腿疼痛產後瘀血腹痛等症服之神效每丸二角

衛生時症丸 專治四時感冒時行瘟疫頭痛身痛嘔吐惡心痧症瘟疹霍亂吐瀉頭目眩暈抽搐等症服之立效每袋二角

止嗽保肺丸 專治辛苦勞役傷肺房勞傷腎肺腎兩傷正氣不固寒邪外侵痰喘咳嗽氣虛短促痰涎壅盛等症每盒四角

清毒掃淋丸 專治因風火花柳染成五淋白濁楊梅疳瘡魚口便毒毛髮脫落鼻塌齒陷咽喉破爛及瘡毒等症每盒四角

筋骨萬靈膏 專治中風半身不遂口眼歪邪風寒濕痺閉塞經絡脊背腰腿疼痛手足麻木抽搐筋骨疼痛等症每盒四角

男女癆病藥 專治男婦各種癆病發熱咳嗽自汗盜汗腰腿痠軟四肢無力脾虛溏泄胸滿少食速服此藥立效每盒壹圓

男婦種子丹 專治男婦久不生育或生育稟質虛弱總因男子房事太過精乏髓冷婦女經血不調血海空虛以致盒壹圓

順氣健胃丸 專治脾虛胃弱胸脇脹腹痛飲食少進嘔吐瀉痢氣臌水臌癥瘕痞塊內服此丸外貼化積膏立效每盒五角

脚氣靈藥 專治乾濕脚氣脚面脚心脚指縫疼痛刺癢流水乾上如癩痛乾熱不流水用手擦破上之立效每袋二角

嬰兒消積疕 專治小兒乳積食積痞積蟲積發熱咳嗽面黃肌瘦肚大青筋腹滿瀉痢口渴大飲等症每服二片每袋二角

化痰五錠金 專治各種痰氣咳嗽痰喘痰氣壅盛痰氣結核關節疼痛大人中風半身不遂小兒急驚抽搐等症每盒五角

神效暑丹 專治瘟疫週身疼痛痧症瘟疹霍亂吐瀉抽搐等症神效每包一角

改良清寧丸 專治頭痛頭迷暴發火眼鼻痔鼻塞唇口破烈咽喉腫痛大便乾燥小便赤少火淋毒淋瘡毒等症每袋四角

本堂所製各種良葯各省縣鎮等均有股實商號經理光顧欲購者請向經理處購取可也各種均經官准立案佈告專賣如有假冒與官究辦

奉天省城大東門裡 志仁堂大藥房啓 中國電話六百六十七號

奉天萬芝堂參茸莊

太醫院宋醫立案發給執照各省府縣均有代理本堂宋醫子岐應症特此週知

參茸補腎丸 專治腎氣虛損腰痛耳鳴遺精白濁四肢酸軟陽事衰弱等症服之神效每匣二元每六匣十元

立止咳嗽藥 專治遠年近日痰喘咳嗽虛損勞傷等症服之清肺止嗽化痰定喘奇效每付四角十付三元五角五付一元八角

開胃止痛丸 專治男婦心胃疼痛胸膈脹滿飲食無味嘔吐惡心寒積肚痛等症服之甚效每付三角五付一元四角

宋氏救喉散 專治咽喉諸症單雙乳鵝喉癰疼痧毒纏喉花柳攻喉或腫破爛水漿不進吹之立消每大瓶壹元小瓶五角

保胎健母丸 專治婦人久患墜胎者或一次二次者或受孕之後服此丸萬無墜胎之患誠爲保胎之良藥每大匣一元六角小匣八角

萬應回生丹 專治四時瘟疫霍亂吐瀉轉筋抽搐腹痛頭眩紋腸痧等症服之屢經屢驗起死回生每服五角

神效虎骨藥酒 專治腰腿疼痛手足麻木半身不遂五勞七傷服此酒神效每大桶三元中桶一元五角小桶六角

調經種子丹 專治婦女經脈不調氣滯血少時常腹痛崩漏帶下心跳脹滿咳嗽盜汗腰痠腿軟服之調經開鬱每大匣二元四角中匣一元二角

虎骨熊油膏 專貼左癱右瘓週身麻木筋骨疼痛內服本堂虎骨酒最能舒筋活血每大張六角小張三角

牛黃上清丸 專治諸般火熱上攻頭暈語言繁亂或偏正頭痛或咽喉不利等症服之神效每大盒一元二角小盒六角

琥珀逐淋丸 治五淋白濁小便刺痛沾染花柳魚口便毒毛髮脫落口鼻腐爛等症服之清淋解毒消腫止痛疏利下元調暢水道每包五角

雙合化痞膏 專貼男婦諸般積聚心胃疼痛胸膈脹滿氣逆不舒泄瀉痢疾遺精痞塊氣腰腿疼痛手足麻木小兒食積痞積氣虛脫肛肚腹疼痛常貼此膏化痞消積速效每份四角

代售處
哈爾濱 人德昌　哈爾濱 魁升堂　西豐 中興順　東豐 合順興
長春 祥順德　吉林 源升慶　鐵嶺 永慶東　農安縣 玉茗順
四平街 德聚源　奉化縣 德聚源　新民縣 和順東　錦縣 福順昌
鄭家屯 豐聚當　孫家台 德昌　遼陽 和順德　本溪縣 張碗舖
阿什河 和順昌　岫岩 永慶書局　懷德縣 泰和隆　海龍縣 鴻興和
江省 同盛和　營口 合順隆　呼蘭 同合春　錦縣 魁峰永
安東 東益增遠　安東縣 恒順慶　長春 玉茗魁北櫃　北林子 義升東
西安縣 春發長　大連 協茂盛　山城子 源恒遠　公主嶺 泰和增

發賣川廣藥材飲片參茸丸散膏丹虎鹿仙膠一概俱全外埠欲購本堂藥品將款寄下照辦不悞本舖開設奉天大西關

專治諸般痧症疼痛雖急上此藥無不効驗大餅一元小餅五角 三黃寶蠟丸主治跌打損傷消腫止痛服此丸有起死回生之力也每付四角

萬芝堂謹啓 中國電話一三四號

麝香黑鉛散

頂上 山林香皂

No. 345

請購買之時特注意馬牌

△香氣馥郁　△品質優良　△價格低廉　△能使耐久　△販路擴大

營業課目

軍裝軍械　硬煤烟煤　羊毛皮件呢絨　包辦工程
各種機械　五穀雜貨　電氣機械器具
鐵道材料　海味肥料　瀛車並其材料　代理
五金雜貨　油類木料　焦炭硫黃黑鉛　水火保險
銅鐵水管　道木洋火　綿花洋絲洋布

株式會社 大倉組

總行 日本東京市京橋區銀座三〇七

分行 北京 天津 營口 上海 九江 香港 安東 倫敦 紐育 漢堡 西土呢 大連 本溪湖 處日本各地

奉天出張所 奉天十間房 日電五六五番

老福順堂廣告

本號總房設奉天大南門裏◎製藥目錄本奉贈函索即寄

奉天巡按使化驗●北京內務部立案●奉天醫藥化驗

頭痛藥 治偏正頭痛保管藥到病除每包五角
睡藥 治夜不成眠功能安神穩睡每包八角
胃痛散 治男婦老幼一切肝胃氣痛每袋三角
健胃散 治消化不良功能健胃消食每袋四角
癬疥水 治一諸般癬疥及切皮膚病每瓶四角
感冒藥 治風寒感冒功能發熱汗每包二角
祛痰散 治痰多積塞氣管略出無力每袋五角
咳嗽藥 治勞傷咳嗽功能清肺止嗽每盒八角
瘡毒膏 塗楊梅下疳一切疔毒惡瘡每盒四角
治痔膏 塗內外痔瘡潰一切痛腫每盒一元
瀉痢散 治日久瀉痢赤白痢疾等定每包三角

脚氣水 治乾濕脚氣功能消腫止[illegible]每小瓶[illegible]角
牙疼水 治風火蟲牙一切牙痛每瓶定價五角
吐血藥 治遠年近日一切勞傷吐血每袋五角
大補血 治男婦虧血身弱面白各症每瓶一元
殺蟲散 治腸胃寄生蟲類爲患每包一角五分
消毒丸 治血中鬱毒不清瘡瘍各症每袋四角
淋濁丸 治五淋白濁功能利水消毒每袋五角
梅毒丸 治魚口便毒楊梅下疳各症每袋六角
退瘧散 治寒熱往來老幼瘧疾每包定價三角
瀉下藥 治便毒功能催瀉清潔腸胃每袋二角
遺精藥 治遺精遺溺生殖器痛等症每袋六角

虎骨熊油膏 貼腰腿疼痛四肢麻木等症每大張六角
參茸百補丸 治氣虛身弱精神困憊各症每大匣五元
寧坤至寶丸 治胎前產後子宮月經各病每匣二元
小兒驚風散 治小兒抽風夢中驚恐等病每袋三角
小兒消積散 治小兒一切腸胃疾病每袋定價三角
理血健腎丸 治腎虛陰痿勃起無力每打價十三元
清胃化積丸 治諸般積聚功能清胃化積每盒六角
利水消腫藥 治水腫尿閉功能利水消腫每包五角
通明眼藥水 治諸般眼症功能除炎退翳每瓶五角
筋骨疼痛藥 治全身筋骨肌肉一切疼痛每袋四角
參茸甘露酒 治風寒麻木腰腿疼痛等症每瓶三元

(謹此附告) 東三省代賣處 (不能盡錄)

安東 東益增　鳳城 中西藥房　雞冠山 公春和
千金寨 裕綸慶　本溪縣 東元茂　岫岩 [illegible]
寬甸縣 復裕盛　莊河 [illegible]　牛莊 [illegible]
大連 天合金　旅順 [illegible]　金州 [illegible]
熊岳 洪興裕　蓋平 同合利　海城 永茂興
遼陽 義盛福　臘家堡 天裕泰　貔子窩 永順隆
盤山 德慶隆　營口 福亨金店　營口 成文厚
營口 西益盛　復州 慶生堂　田莊台 恒興利
鐵嶺 永慶生　孫家台 萬盛裕　開原 豫豐長
開原 廣和益　昌圖 寶聚源　懷德 聚昌隆
法庫 永盛德　梨樹 福勝魁　四平街 裕慶亨
雙山 福盛德　公主嶺 三合公　馬仲河 鎰昌和
八面城 順興當　洮南 德興盛　通遼鎮 聚興當
山城子 春玉成　東豐 三文達　西豐 同順祥
西安 廣昇長　太平哨 寶慶祥　樣子哨 興順成
興京 萬隆當　朝陽鎮 興合智　桓仁 聚生永
新民 德勝和　黑山 利源達　興城 瑞興德
錦州 育發祥　通山鎮 瑞德堂　義州 寶增湧
綏中 大順成　綏中 華勝福　白旗堡 元茂魁
石山站 福順增　遼中 萬聚長　伊通 銘記號
長春 天合慶　張家灣 興和隆　張家灣 玉記行
德惠 天成德　石頭城 復盛湧　阿什河 恒興合
賓州 德昌恒　磐石 恒興泉　下九台 義德盛
吉林 天合昶　吉林 濟生藥房　琿春 德順興
依蘭 永春泰　一面坡 福增永　通河 永盛發
卜魁 天合潤　呼蘭 人和成　巴彥 源豐慶
拜泉 義和福　綏化 天合泰　海倫 源通厚
慶城 義興東　安達站 興盛增　黑河 双盛東

民國要聞

關於閣潮所聞之種種

▲謝邊果有倒閣之力耶
▲新總理進退兩難
▲兩大軍閥之主張不一

新揆到院視事。雖未表示確定日期。但照常在私邸看閱往來文件。惟至昨日則又有變動。日前傳十八準定到院之訊。據昨所聞恐明日仍不能到院。原因則爲某某兩方面。對于某某兩項。各走極端。爭持甚烈。新揆感于日後應付之難。不如爭前審愼出處。奉天方面對于財政一席。已決定潘復連任。並聽新揆自己主持。即以高凌蔚爲次長。亦可同情。以表示退讓。惟蘇皖贛巡閱使一席。自九號晚來電。請任命張勳以來。日有一電到京。催請即爲發表。而直隸方面對于任張勳爲蘇皖贛巡閱使。頗不同意。保定方面日前迭有會議。關于新閣問題。及蘇皖贛巡閱使問題。阻止奉軍南下援贛。及不調廿六師赴鄂。直魯豫巡閱副使任命趙玉珂與移駐德縣各問題。均有討論。前日保府尚有重要會議。總統並派侍從武官葛雲龍。專車赴保。參預會議。因是新揆見兩方之相持。恐視事後之不易應付。故此不肯貿然到院。以貽將來之困難。所以明日仍不能到院云。聞前日總統又派郭則澐秘書長。馳赴新邸。勸其即早銷假。杜司令到京帶有吳使意見。亦有前日赴棉花胡同。請靳即日視事。惟靳仍未允云。

又聞某某等方面。因靳氏似有必欲求去之意。故擬以挽蔡陸長暫攝揆席。嗣緣蔡氏一再謙遜。遂爾中止。茲聞各該方面。近日復以靳氏去留之志。搖曳不定。一切政務成呈停頓之兆。殊非國家之福。即就各閣員中。惟蔡氏最稱中正和平。老于我政。故復舊事重提。仍擬邀挽蔡氏權領中樞。俾資過渡。藉維現狀。現在正在勸駕中。並聞蔡氏尚未決擇出處云。

又一消息。自內閣動搖以來。將近兩月。其中情形。若合若離。局外人莫名其妙。茲昨從負責方面探得確息據云。此回之閣潮。奉系方面純由謝某。直系方面。純由邊某。二人挑撥而成。渠二人之意。一面謀倒此內閣。一面擁錢某上臺。聞渠二人有不達目的不止之勢。內閣名單。幷已擬就由渠二人分頭疏通。不知能否成爲事實。請有以待。

國務總理錢能訓　財政邊守靖
交通謝聞斯　農商王廼斌
教育王永江　內務汪士元
海軍李鼎新　或杜錫珪
陸軍張紹曾　外交顏惠慶

顏外長已決不赴美

▲請總統擇施顧爲首席代表
▲各省解來之經費
▲英美議程之爭執

顏惠慶赴美出席問題。定于今日決定。已經刊布。時前顏氏出席一則。已于前晚決定不去。並于前晚還呈總統。該呈內容。先陳述不能去美之理由。末請總統于施肇基顧維鈞二代表中擇一任命。爲首席等語。總統以顏氏堅定不去。亦未便十分強勉。將來可望允准。惟首席代表一席。顏氏呈文中請總統擇一派充。但聞顏氏私人致電顧使。請其運日赴美。預先布置一切。窺顏意向似主張以顧氏充任首席代表。證以前日傳顧到美。卻發表派顧爲首席之說。似顧可望。聞顧使于十五日來弗返英。十八日即可由英赴美。至伍朝樞被派爲代表。顏氏昨又致電伍氏。請其勉爲國家一行云。

又聞曹張兩使。提倡各省協助太平洋會議經費。奉天認捐十萬。各省如直魯晉黑吉贛閩皖甘。均各認捐。日昨均已先後解到中央。計已有二十八萬元云。

又聞駐美公使施肇基來電。稱太平洋會議。決定十一月二號招集各國代表先爲茶話會。行預備禮。以資聯合。我國代表請速赴美云。又據使館消息。稱太平洋會議議事日程。英美間已起爭端。英不主張先訂原則。僅討論個別問題。美主張先訂原則。再根據原則討論個別問題。爲中國計。當然贊成。先訂原則。爲防止會議中。加入不正。當壓迫範圍不同。請題當公開。美國亦謂議題與我國問題之動議。美國始終反對。先訂範圍云。

太平洋會議討論會開會記

太平洋會議問題。討論會于昨日下午二時。在石駙馬大街鐵路協會。開第十次常會。會員到者百廿餘人。總幹事葉恭綽。因事未到。當由陳主任振先主席。按照議事日程。先行報告。本週間經過情形。計有八項。(一)新介紹會員十二人。(二)新推舉幹事二人。(三)甘肅全省總商會來電。(四)駐美公使施肇基來電。(五)廣西自治協會來電。(六)新推舉幹事葉大澄。爲本會駐美特派通信員。(七)本會對于美國試擬議題範圍。應如何答覆。一案業經大會討論。幷交由研究部妥愼修改。已于十一日送達外部。(八)本會代表出席太平洋問題。各團體聯合會。及北京各團體國民外交聯合會情形。當由樊守執史久光報告畢。即行開議。我國對于太平洋會議應提如何之議題案。首由樊守執提出議題標準。復由黃元彬主張不提壇碍議案。歸由漆運鈞殷仁劉景史久光王季子華鳳章等。相繼發言。經長時間之討論後。公同決定。對于本案。應由各會員擬具意見。更即日繕交研究部。由研究部彙集編成一案。送交本會員簽注後。再行提出公決云。時五時十分散會云。

中央維持財政又一計畫

政府自內閣基礎動搖以來。財政上本極困難。是又加 至大影響。以致近日各方面請款緊急。尤屬無法應付。日昨特由大總統與府院要人磋議。定于自本月抄爲始。預先籌畫應行發放各種經費。稱作暫行辦法。一面積極討論內閣問題。俟總理地位鞏固。即使國務院負責。切實先固財政。以期財長易人與否。均無危險之虞云云。

政界消息。靳揆昨在私宅招集財政會議。討論維持軍費政費。各項手續。預算每月支撥究係若干。每年虧欠若干。列出一大預算。俾免再生財政上之困難。探其所列預算表式。(一)欠餉共計一千六百餘萬元。(戰費不在其內)政費八百餘萬元。(二)每年虧短一千八百餘萬元。(三)每年須增二千三百四十餘元。方能週轉云云。

我國對華會綱目又增意見

▲某洋顧問之建議

我國對于太平洋會議議題綱目。刻已擬就。尚未提出。茲據政界消息。謂某洋顧問。對于太平洋會議議題綱目有所建議。謂中國政府于提出意見時。可增以下三點。(一)中國應要求列入國際平等稅則自由主義。(二)中國應要求列入遠東移民問題于議案。因日有過剩人口。在滿蒙移殖之圖。中國過剩人口。向何處移殖。應與與會各國公共討論。三。中國應要求于太平洋會議各國。共組一仲裁機關。與國際公斷條約性質相同。取各國完全平等主義。聞政府頗爲容納。將此三項填入綱目中云云。

裁兵問題之難決

中央與京外各要人。關于裁兵問題電商結果。發現四種難點。(一)調查全國各軍總數。不止一百五十萬人。無從入手。(二)各軍無不欠餉解散時無力將積欠補發。(三)有力各軍閥不裁軍隊。其他各軍勢將援例。(四)所裁八九十萬軍人。將無法安插云云。

粵軍北伐消息又訊

▲陳炯明不願與孫同行

廣州十三日電云。孫中山現准親自統率大軍三萬人北伐。業定于星期六日啓行。其目的在驅吳佩孚軍隊驅出武漢。藉使鄂人得有重選省政府及民選省長之機遇。孫部軍隊之半。已在湘邊。其餘亦將由湘東向岳州開拔。陳炯明不能[illegible]。及其餘各重要軍官云。

又大陸報北京十一日通信云。據今日所得香港電訊。粵軍北伐之計畫。業已成熟。孫中山因陳炯明至今尚未表示其願充北伐軍司令之意。現正極力勸駕。如陳決不往。孫准自率軍隊北行。前敵司令則歸許崇智担任。至粵軍所以毅然北伐者。據政府所得消息。係因川湘軍隊失敗其結果將危及粵政府地盤之故。孫現擬將川湖軍所失地方。遂行收回。庶彼仍得繼續行其吸收西南各省于粵政治下之政策。又聞粵軍有二萬人已準備出發。而粵軍並籌有的款。以爲在北軍中宣傳其主義之用。北京方面。對于粵軍北伐。視爲並不難于對付。政府方面。深信吳佩孚必能擊退粵軍。如擊退川湘軍隊之速云云。

顧維鈞之赴美期

▲定于十八日由倫敦啓行

駐英公使顧維鈞。前經政府明令。委派爲華盛頓會議中國全權代表。並經中央屢電催促即日赴美。以便準備提案事宜。現會期已迫。我國代表團。先後業已出發。顧使亦已勢難再延。特于本月十五日由日來弗遄返倫敦。料理一切事務。並將各事囑託朱代辦代行。定于十八日即由倫敦搭輪前往美國與會云。

潘復回部之附帶條件

曹張兩使。原先反對潘復之爲財長。現經各方之疏通。並附有一種保障之條件。曹張已不再拒潘爲財長。其條件之大要。係(嗣後奉直方面需用軍餉時。財政部不得故爲留難)潘已允認。故可安然回部矣。

陝督馮玉祥辭職之原因

京訊云。三秦不靖。于茲九載。自閻相文以直系宗派督陝後。竭力與靖國軍首領于右任聯絡。畧有端倪。詎料閻氏竟因財政困難。無法應付軍餉。服阿芙蓉斃命。而馮玉祥遂以十一師長資格。擢升陝督。馮任事甫四十餘日。其辭職電。已有兩次到京。電中措詞。仍不外財政窘迫。窘況隨明第一章。三秦狀況何如。至此亦可概見矣。茲覓得馮督辭職原電錄下。『衙略』陝省兵匪蹂躪。數年于茲。變亂相尋。民不堪命。撫此孑遺。舍休養生息外無他道也。然欲求休養生息之道。非先靖匪不可。玉祥抵陝以來。即以靖國安民爲職志。蓋非此不足以救陝。閣督坐鎭省垣。玉祥待率所部。實行除暴。以靖亂源。不意閣督感于軍事財政困難。賫志以終。遺此鉅艱。委諸不才。在當時事起倉卒。誠恐省垣人心不定。致奮不顧身。由咸陽馳往長安。暫維秩序。公誼私情。自問殊難退避。至封疆重寄非學識宏通之大員。斷難勝任。祥本武人。不學無術。半生戎馬。終日與士卒爲伍。性相近也。亦分所宜也。政府統馭全國。封疆大吏得人。何患國家之不治。祥則非其才也。以祥督陝。譬如驅騖于桀。顧陸立見。祥縱不足惜。其如陝局何。政府如欲平定陝局。伏望查照前電迅選賢能。接替督篆。俾祥得馳驅行陣。以盡才力而報國家。祥現仍幕營以備。一旦有事。躬率卒士以前驅也。耿耿愚忱。伏乞垂察。臨電不勝悚惶待命之至。按馮電措詞可謂磊落光明。然是否出于本心。抑或假仁假義。記者實不敢判斷其心跡如何也。該電到京。即由靳翼青交諭郭嘯麓起稿。答覆慰留。截至今日。(七日)。馮並未來再辭之電。或者藉此下台。亦未可知也。據記者調查。馮玉祥隨閻督入陝唯一目的。即爲代陸建章報仇雪恨爲宗旨。是以先將郭堅(郭在民國五年時爲驅逐陸建章最有力者)鎗斃。並將陳樹藩所部旅長張飛生監禁(外傳張被馮槍斃者不確)因之郭部下。無不以代主報復爲前提。現在長安省垣之西。三橋鎭余花案。仍有剛烈戰事。陳樹藩將由漢中進窺鄜岐。故馮氏大有應付不了之勢。特向政府表示辭意。所幸者于右任方面。因與閻督接洽數次。刻雖易督。並未變卦。陝北尚不致再生枝節。將來馮氏有何本領。使三秦匪清財裕。完全統治。請拭目以觀厥後可耳。

甘人堅拒潘齡皋之原因

甘人拒絕新任省長潘齡皋情形曾誌本報。茲據甘人某君所談。再誌如下。潘爲直隸新安縣人。前清光緒乙未翰林之散館知縣。分發甘肅。歷任甘肅隆德皋蘭張掖武威秦州大縣知事。素以貪酷著稱。受理詞訟。不論原被告。先打五百板。然後再問。尋常偸牛盜馬案件。其罪本屬輕微。潘氏命獄卒挾入站籠。登時斃命。民國改元。升任蘭山道尹。民國三年任安肅道尹任內。因事撤任。斯時潘宦囊已盈。遂辭職離甘。回直隸原籍後。足跡不履北京者數年。此次不知以何因緣。派充甘肅省長。當潘在京時。即有旅京甘籍士紳。會同政府方面。表示拒絕之意。乃潘抵甘之日。亦即中央決命令發表之日。電報到甘。不過三日。蘭州士紳。遂有包圍潘氏寓所驅逐潘氏出境之舉。查甘人此次驅潘之義。固有潘氏平日居官之貪酷。而前任省長張廣建禍甘之深。亦有以致之。張氏督甘七載。橫征暴斂。民不堪命。本年夏季。全省學商各界。一致罷學罷市。甘肅軍界。亦多趨而叛張。張遂離開甘肅。甘人苦張氏虐政既久。故對于後任之人。常存恐懼之心。自張氏去後。甘人每聞政府有任命省長消息。輒奔走相告。若大禍之將至。今潘氏尚未任事。將來政績何如。雖未敢恃言。然甘人鑒于潘氏己往之貪酷。縱極忠厚之人。亦放心不下。蓋慮潘氏一旦接任。布置爪牙。收買軍隊。將來根深蒂固。又成張廣建第二。九重大遠。呼籲無門。遂而去之。談何容易。此次驅潘舉動。殆所謂一次被蛇咬。千年怕麻繩也。

吳使之疲於奔命

武漢消息。吳佩孚自戰勝湘軍後。防其反攻。原將張福來及近畿第三師之一部。布防岳州新墻。以及新堤一帶。至平江方面。悉委寇英傑之第二旅駐紮通城。進防桃林。自川軍東下。宜昌危急。詔福棠華廬金山之兩旅人。不能抵當。屢戰屢敗。吳氏乃將孫傳芳之第二師殘部。調至宜昌外。復調後防之二十三師王承斌。加入前綫。本擬再加入近畿第三師。以厚軍力遏止川軍。不料奉張密派一旅入關。進駐廊房。吳氏大有牽制直軍襲其巢穴之勢。吳氏大。恐慌亂中急停止第三師宜昌之行。密由京漢車全部運往保定。表面仍轟傳三師。至宜助戰以壯聲威。迨後川軍聲勢浩大。宜昌南岸已失。荆沙告警。吳氏手足慌亂。不得已乃將寇旅匆促調駐羊樓司。自率張福來之一師人。急遽赴宜。槍林彈雨中。幾遭不測。而軍隊之晝夜奔馳。四處轉戰多。已疲病。均抱怨言。連日川軍。因劉存厚熊克武暗中聯絡。圖援成都。劉湘在重慶。急開軍事會議。決定先定內亂。再圖援鄂。故令前綫暫不進攻。僅固險以守。將以全力應付。劉熊與陳樹藩密約夾攻。絕此後患。此川軍節節退却之眞因。現鄂西方面之川軍。唐式遵盧文蔚決退守野山關。以南爲根據也。中沖潘止道等。則退鄖與山。與陳樹藩之陝軍聯絡。擾襄鄖。此時直軍在鄂西。實無戰爭。利川已入直軍之手。惟吳探報李協和密遣部下朱培德襲州。驅沈鴻英。此即北伐之先聲。現正抽回張福來之一師人。以固防。晉成王承斌盧趙等防守鄂西。仍恐西南北伐。非少數可敵。特電曹使。速調二十六師南下。吳氏已密至岳州。規畫一切。但因時贛陳因粵軍之攻大庾。已不安於位。急欲求去。奉張力保張勳繼任。樹贛人治贛之幟。並派張宗昌之一師。隨行宣言。防粵。吳氏未免愕然。現與曹使商議。除調曹鍈一師南下外。仍須調集他師。以固地盤。惟保定方面空虛。又非直派之福。不卜吳氏將以何法對付四面楚歌之危局。

粵漢路借款又活說

▲某局長又與某西人接洽

上年粵漢南段株州至廣東路線。曾由總工程司喀克斯往勘一次。計長五百二十英里。購地需款。在一千五百萬元。由某局長運動借款。磋商尚未就緒。適湘鄂戰事發生。此議遂就停頓。刻又舊事重提。與某西人又在接洽中。某西人並謂此路築成。預算第一年即有千萬贏餘。並謂此路若成。可使中國南北交通。不相隔閡。于政治上亦得減少內亂云。

贛南形勢益轉緊急

▲又有粵北民軍入境

贛南形勢。自李烈鈞之一部開到後。已日在緊急之中。最近據駐桂林委員來電。謂粵北民軍第三軍與第一三各團。又陸續開到。近在南雄一帶。實行會師。準備進攻贛南。所定作戰計畫。擬先取大庾。再取贛州。與李烈鈞進攻袁州之軍。實行聯絡。合力圖贛。所需軍火。已由某國洋行運交步槍五千枝。子彈二百箱。大砲三尊。並聞以後尚源源接濟。觀此。則贛南之形勢。已益轉緊急矣。

實業淺說

◎造林技術（續前）

氣候　土宜栽培人參宜取氣候寒冷少向日光地方土性宜取砂礫壤質排水適宜但居西北者爲上其東南諸處並宜加屏蔽免得烈日的侵襲

整地　於播種的前若干日先闢與上適合的地點作成幅二三尺的高畦如種薯一般的

播種　于冬令十一二月或正二月間即爲播種最佳的時期先即選定優良種子勻播于已整高畦內即施以適宜肥料使他充分發育大約每一畝地約播種子三合至五合七勺

移植　種子入播之後經過八個月亦有造就三尺內的高畦五寸的株間待秧苗充分長足乃行移植(有時徑播種子二三粒入內等他長出發芽以後就地疏整的)

發育　苗秧移植以後漸次發育至第三年已過乃有花莖抽出此時宜盡行摘去並要多加茅草蓋被其上免得日光曝晒

施肥　人參所用的肥料以人糞堆肥木灰爲主當首先整地的時候就可以混和木灰在堆肥裏面同稀薄的人糞其施下去等到已經發育成茅再加入尿充分施灌下去方爲適宜

收穫　種人參到了第四年後入秋季就可以用鐵去挖他的根出來掘的時候最宜小心不可損破他的身部取出來後摘去其毛洗滌乾淨候他乾燥就用以調成應用的藥物

效用　人參根部是極有價值的強壯補劑藥物中的聖品所餘下來的根鬚亦可以作一種染料染成紺色所得的結果比較別種染料更爲美麗

◎黃金樹育苗法

黃金樹生活力強栽培極易做畝園售種數年未知種法屢承詢實業家訪問特略述于左

(一)法畦及育苗每種一磅作長約二丈寬約有尺之畦十個(高燥地用平畦低濕地用高畦)施肥灌水耕勻耙平用木版輕押之上噴撒種子每畦約一兩二三錢務使均勻撒種後上用細篩篩約一二分厚之砂土一層(土太乾則噴以水)上覆藁草約一二寸厚(當風處並宜用細草繩管之)逐日噴水以土面不致乾裂爲度約二三星期即生四枚子葉之芽俟芽出齊撤去覆草仍須逐日噴水以防乾枯俟子葉之間長出二枚或四枚之小葉即用移植鏟由距根寸許之處連土掘出勿令土散即移植于草圃名爲假植

(二)假植　及定植苗圃治畝移畧同惟每畦相距至少一尺以便翻草(若地瘠密植者則相距四五寸亦可但除草時只可用手鋤)每株相距約五寸至八寸栽後即用水澆一次切勿使水浸苗頂以後日射時見葉皆垂萎則澆之見葉黃白時即攙糞稀澆之至秋末或次春移植于林地或山坡每株縱橫相距五尺至一丈名爲定植(未完)

社會瑣聞

▲三十節之月餅（天津）

月餅本寓團圓之意爲中秋節應時食品近天津某點心鋪異想天開以三十佳節『爲共和紀念』遂創造國慶月餅在月餅面上鑄成『三十佳節』『國慶紀念』『慶賀共和』等字樣並在門前豎立招牌大書本店慶祝三十佳節特製國慶月餅若干種其製法之精價錢之廉非他店可比餅自十月九日起至十月十一日止凡購月餅一斤奉贈月餅一枚云

▲載重五百餘斤之蓮葉（南美洲）

南亞美利牽一種蓮花生于大河巨湖之中葉圓浮于水面寬徑約八尺邊向上捲反面紫色多刺花莖亦有刺花徑尺餘瓣白而內面稍帶玫瑰色香味頗盛結實如珠大似孩首面多凹內含蓮子顆可食有人攜至英法等國種于大池內有一管園之人試其一葉在水內能托重幾何先以一小孩置葉上並不搖動次以稍長之人置之依然不動又取大磚平舖一層仍能托住繼漸增至五百六十三斤葉始倒垂今印度已有種者生長頗覺茂盛想吾國南方地氣暖溫亦可以栽種也

新詩

◇國慶（大白）

從零零落落的幾十面五色旗。
閃閃爍爍的幾百盞三色燈裏。
認識中華民國十年國慶。
△
『國且不國。
慶于何有?』
我也不說這些話來敗你們底興。
△
常常聽得說。
『全浙江三千多萬人』。
爲什麼只有這幾個工人和幾百位學生?
△
誰隔開了空間劃成什麼國界?
誰截斷了時間造出什麼國慶?
無非歷史上一時一地壯烈的犧牲。
△
什麼爲國爲民的犧牲。
何如爲世界爲人類的犧牲。
更來得烈烈轟轟?
△
打破國囚範。
扭斷民族鐐銬。
做個世界人是何等光明?
△
要給全世界人類創造光明。
只有再仗着壯烈的犧牲。
別開途徑。
△
歷史底意義是過去的。
人生底意義是未來的。
從過去中求得未來的教訓是什麼?
——革命。

一九二一、一〇、一〇、在杭州

經濟欄

◎列國對華貿易戰（續前）

	一九一三年(民國二年)	一九一九年(民國八年)	一九二〇年(民國九年)
英國	二、七〇五、四二六	四、五九二、二八三	五、七八四、〇二六
美國	二、二八一、二二三	六二二、四〇六	五、六三三、五八三
日本	五、七一六、五九四	八、八九八、八二七	七、〇三五、四五八
其他	九一、七九四、		五四、五六七
總計	一九、七九四、八五七	一四、一一三、五一六	一三、四三七、六三四

（未完）

◎美國出口業近況

譯美國新名財政家西蒙文云自本年上半年以來美國之出口業繼續跌減在六月中似稍有生色比及七月而情形益見生動大約亦從今而後不致長此衰落無復振興期也觀於一千九百二十一年前學之統計則吾人對于國家之對外貿易實抱悲觀者其因大戰而使美國得額外之出口貨今已不可復得雖此種衰落固在意計之中而一旦實現國內即大起恐慌蓋關係一般人尚未了然變化之中心也查美國出口業中之最易受打擊者莫如製造業良以美國之工資較高于他國物價自亦不得不較他國爲昂貴差幸美國所產鋼鐵甚多而一切生料及採掘料等亦頗豐饒苟使世界各國經濟復元則于出口業中自有莫大之希望也而欲與外國在世界市場中互相競爭則出口需求增多工資當謀整理其他水脚物價亦當細加考察而令美國出口業因而之能發達目前出口之減少者除鋼鐵外爲生棉與礦油此蓋由于商業之衰況與物價之減而然非競爭之不力計此四種出口業于本年正月間之損失占半日之半而出口業中之反超前過于戰前者則爲煙葉此後或亦能永永發達不致跌減也茲將一千九百二十年六月三十日以前之一年與一千九百二十一年六月三十日以前之一年互相比較其出口業則前一年總數爲八一〇九〇〇〇〇〇〇金圓後一年爲六五一六三一五〇〇〇金圓計後一年減去一五九二六八五〇〇〇金圓或百分之二十若細核其損失之數則天產品中損失六八〇〇〇〇〇〇〇金圓製造品中失四九六〇〇〇〇〇〇金圓半製或全製之食料中損失七三三五五〇〇〇〇金圓其他雜品計損失五〇〇〇〇〇〇〇金圓至天然之食料與充作食品之獸類輸運出口者則頗有所獲計三五三〇〇〇〇〇〇金元然自一千九百二十年七月一日以來此等物品之價格大半皆見低減有各種竟減去百分之七十以上云若更以一千九百二十年六月與一千九百二十一年五月之七十九種物價加以比較則以後約減去百分之二十九觀於去年間各項貿易因物價低減而衰落則近年之美國貿易是仍尚未至失望之境但須使世界之經濟日見起色而將年貴之工資永脚等低減耳另一方面則美國對于世界之困難不當袖手旁觀拘于淺近之見而不爲援助須知世界如得早日復元則各國之購買力大進而美國之出口自亦日見發達矣

◎德貨進口極踴躍

▲日美貨大受影響（漢口通信）

自中德通商條約復活後旅漢德商紛紛整理舊業關于私人財產均經漢口交涉員督同警察署照數點交于德商自行管理費時一月概已就緒現悉該商等在漢口經營之著名洋行如咪吔禮和捷成瑞記美最時波彌文等家均已正式開幕刻下營業現以出口商屬最平惟進口各貨極形踴躍其銷行之速不啻一日千里美日貨物因之大受影響(歐戰未破生以前漢口推銷洋貨以德國爲首屈一指自中德絕交後商民始轉重英國各貨現德國恢復營業故美日貨大受影響)茲就德國最大進口應時銷售貨擇尤錄後(一)機件本月內德國黑油電機輸入甚夥計四十四馬力者可裝二十五支電燈一千盞比較慎昌市機效用約加十分之三而每部僅售銀二千二百兩之譜與慎昌相等故買者多用德貨(二)疋頭德國現到疋頭皆應時之貨如毛細呢羽毛羽紗嗶嘰等貨色遠出日本之上價格亦不甚昂就毛細呢一項而論每碼售銀三兩一錢至三兩四錢爲止比較日貨價格約高數分而貨物之優劣則不可同日而語故購日貨者甚少(三)顏料顏料爲德國之特產靛青尤爲優美現時到漢者每擔價銀一百另三四兩不等次則花色罐頭如品藍煮紅蓮青豆綠之類每罐價格最多者不過六錢最少者僅售二錢故銷途之暢日甚一日(四)花針戰時生以德貨花針來源告絕民間需用不得不仰給于日本奈日貨過劣甚不合用刻下大批德針每一萬粒只售銀三兩五錢故不一月間內地各針號一律改售德貨平均計算每日約銷出八十餘箱之多日針則已無人過問矣以上僅就市面最流行之德貨而言其餘尚有磁器藥材綫襪雷泡雜貨品名甚多因開盤不一故未備載由此觀之德國貨物之發展可以計日而待彼英美日受影響固在意中然漏卮外溢又豈吾國之福哉

木曜　民國十年　九月　丙辰　十日　佛滅　月　二十日　破　奎宿　各人吉凶

明日之吉兇▲一白之人雖有好事待人而人猶以不堪相加之日巽南吉▲二黑之人平靜之日向外活動不宜收中巽吉▲三碧之人自以爲可着手時猶不免有誤西乾吉▲四綠之人收支不相抵之日步驟須注意西乾吉▲五黃之人運氣被分之日但田園生活頗宜乾東巽吉▲六白之人諸願成就運氣開朗之日起業開店入學頗吉巽吉▲七赤之人雖爲幸運此貨實大須注意東吉▲八白之人恐受遠方之誘惑須注意乾東吉▲九紫之人一事有吉有兇勿迷去就須善擇南北吉

什字街隆洋行院內如蒙　賜顧物美價廉格外克己特此布告
英國鄒祿普橡皮廠謹啓

不小人　劉玉泉　邵輔臣　具

長白山郭犯韓偉卓昌奎同全體犯人仝啓

奉天代理客票處大西門裡眞正稻香村　小西門裡眞稻香村仝啓
中電九百二十五號

普生醫院

鄙人昔充滿鐵分院醫士已有七載刻下於大西關高等審判廳斜對過自設醫院診視男女內外各科婦人科花柳病恐未週知特登廣告

院主 女醫 旦美千與 謹白

「入院隨意」 電話 中一三五三

完全淋藥

淋濁一症西醫名爲淋毒菌在男子發於尿道在女子發於子宮此症原因或由娼妓之傳染或由染患此症者之交接或感風寒或房勞過度故致病之由而不同也初起尿道搔痒小便頻數漸次疼痛白濁淋漓不止或則洩精甚至出血倘日久失治諸病生焉本藥房近由歐西購到特效新藥名曰殺菌止淋丸專能殺菌解毒清淋去濁無論何種淋症均能神效輕者一星期全愈重者兩星期除根誠爲世界獨一治淋之聖藥也此藥一日量六粒定價小洋五角一星期量四十二粒小洋三元外埠函購加郵費三角〇外埠代售處〇安東縣財神廟街永祥泰〇遼陽天錘成〇鐵嶺西門裡新華書局〇孫家台站全盛永〇千金寨中興街大順東〇吉林省河南街福記莊 哈爾濱道外北大街公和利〇鄭家屯中街物彩德

奉天大西關上頭 英美大藥房主任侯醫淵謹啓

腦症良藥 靈片

本藥品名靈片(日本名レーベン)爲醫學士常持爲治君苦心孤詣所研究發明之絕好良藥曾得醫學博士岡田先生、森繁吉、日向治作、森友道、内田那彦、飯島勝次、福田庸市等大家十有餘人之讚賞並經北京醫學校教授陳先生北京醫院長侯先生在北京醫學士金先生等中華民國大醫認爲奇效卓著無愧靈藥之稱此藥能救衰起病、最新之妙劑專治腦、脊髓、神經衰弱、頭痛、目眩、昏暈、便結、貧血、不眠、怔忡等症可使精神爽快元氣旺盛凡因陰萎、遺精、早漏、夢遺、房事過度、手淫、生殖氣衰弱等症請于不信試服之即可知藥之效驗如神也

藥價目 三十五錠五角 七十五錠一元 三百錠三元 七百錠五元五毛 百八十錠二元

本舖 東京銀座弓町二二番地 電話京三〇八號六四八九號 大阪安土町堺筋 電話本三〇〇七號 弘濟藥院 中南定太郎

弘濟藥院中南定太郎

各地到所均有代售舖

打燈虎問題

上圖內有六個圓圈能投入于其中一二三四五六之數且能是黑線據各面均計成九個之數否

正解者有五百名悉宏發高許正賞十四金尖萬年筆五百個又與美國十弗鑲金寶石鐲子五十個又以美國十弗鑲金徽章五百個

有解明之者于十日內用明信片寫明之

正解者詳思細想可也

東京市神田區錦町三丁目六番地 錦寶堂

奉天西塔 牛心臺無煙煤 三有公司 電話日四二番 中〇〇三號

奉天小西關 東亞公司 電話一一七

和合藥水 一名 青亭精 壯身靈劑

定價 大二元 小一元

和合藥水者、扶陽靈藥也。然與市上之所謂壯陽藥者、迥乎不同市上所售壯陽藥、大低不能見效、惟和合藥水服後兩三天始奏奇効其藥性和緩純係王道、故能扶陽于永久不壯陽于一時雖曰扶陽靈藥實壯身神劑耳。

經理處

青島 井上誠昌堂　濟南 文明公司　天津 金山大藥房　北京 信昌大藥房　奉天 井上盛昌堂　開原 佐藤廣濟堂

長春 藤田大藥房　營口 東瀛大藥房　鐵嶺 平紀藥房　哈爾濱 井上大藥房　安東縣 井上誠昌堂　大連 小林卷助藥房

漢口 恩明堂藥局　同 若林洋行　南京 丸三大藥房　上海 東亞公司

誠爲國境稀有良藥!

●爲腦神精病之特效藥波及世界的之健腦丸價極公評

腦病良藥 健腦丸

勸望常服實爲至切

大酒家、喫烟家、惡心症、頭痛病、便秘、健忘、不眠症、以及勞腦過度之人

若服健腦丸少許即能使頭痛惡心耳鳴便秘不眠等症立愈又能明快頭腦增進記憶力及治腦充血可愉中氣有防末義病患之特効

藥價 □三十錢 □六十錢 □壹圓 □壹圓九十錢 □貳圓六十錢 □四圓 □七圓 (德用包)

全國各藥店均有販賣

本舖 大阪順慶町 東京箔屋町 丹平商會藥房

大西關信義長綢緞布店贈彩廣告

本號開設以來已百有餘年頗蒙賜顧自改築高大洋式門面賜顧者更較日見增多雖加意招待尤恐不週因此本號專人由各處運到綾羅紗絹絨呢布疋日各種雜貨以備各界 諸君之光顧價目均各從廉又復備贈彩壹千張贈品物價值二千元以酬賜顧者之雅意由舊歷九月初四起限期壹星期望及至諸君光顧便知言之不謬也

中國電話一千一百五十八號 本號主人謹啓

奉天鐵路附屬 煤礦現本溪湖 大昌煤局 日電話二〇中二四九番

奉天小西關 各樣煤炭一概俱全 南滿公司 中電一一五六 日話五二六

BEAUTIFYING WATER

美容藥料 花顏水

求自己顏容艷美 須要重看花顏水 花顏水於洗臉之時可滴少量於洗面器中或融解五十倍之清水而常爲使用 即可全治皮膚病如 面皰 雀斑 粉刺 酒刺 汗疹 頑癬 煙氣 紅點晦色 油光瘰癧等均得轉惡成美 至於女子擦敷白粉若先使用此藥水 非唯融化之妙 且能豫防白粉中所含鉛毒也 芳香馥郁薰風勃々 能令人發生一種愉快者則其人必爲常用花顏水故曰交際場面 確不可缺此花顏水乃兼備衛生與經濟 爲化粧用最良之妙品且比之 白粉 花露水等化粧用之材料之價格廉而功乃大幸勿疑之 花顏水可滴數點溫水或涼水中 即依化學的作用 盆水如牛奶成白 香風發生胸間覺快 致使用不斷乃可除去醜貌換來美顏如鮮花 故其名曰花顏水論其功効實可謂近世最新化粧用之第一品 花顏水最有効兒童 或遭蚊嚙咬臭虫或患汗瘡與一切皮膚風痒 均可搽敷患部立見功効 青年之男女臉上發生小瘡或雀斑等患 均可以花顏水擦敷每天三次 必可保痊癒也 花顏水凡各埠大藥房與洋貨舖均有代售可就近採買試用 然最要認定美人將花顏水滴下于洗面器中之商標以防僞物誤是幸 花顏水藥價 大瓶洋一元 每打洋十元 小瓶大洋五角 每打洋五元 試用瓶大洋三角五分

發售本舖 大阪清水谷西之町順和公司大藥房 經理 北京天津東亞公司大藥房 漢口河街小瀨木洋行

美容藥料 花顏水之特色

花顏水最近盛行於歐美兩洲凡男女自爲維持其臉上者 確有不可一刻缺少此化粧藥水 故一時有曰 欲妍媸本天賦而成無可以更易之也今且有可以人力施之者何也然其本來且有美容者預爲保持之醜陋者也時爲修飾之善法則條理開列於左方 花顏水爲皮膚科學專門大醫小島亨先生經歷多年苦心研究確從皮膚上考究得來之聖劑早已馳名本國各地今本藥房特邀先生之方細求材料精工配合運來各國俾大衆得沾其益凡欲保容者請勿等閒視之

△往北車 △往南車 △營口大石橋間▽ △大連旅順間▽ 朝鮮線(日本時刻)